D.d.s. 25 gennaio 2023 - n. 836
Programma di cooperazione interreg V-A Italia-Svizzera 2014-2020. Presa d'atto delle decisioni assunte dal comitato direttivo con procedura scritta avviata il 22 dicembre 2022 e conclusa il 17 gennaio 2023: Approvazione degli esiti delle attività istruttorie condotte su n. 15 proposte progettuali presentate sugli assi 1, 2, 4 e 5 a valere sul quarto avviso

LA DIRIGENTE DELLA STRUTTURA
AUTORITÀ DI GESTIONE DEL PROGRAMMA DI
COOPERAZIONE TRANSFRONTALIERA ITALIA-SVIZZERA

Visti:

- il Regolamento (UE) n. 1299/2013 del Parlamento europeo e del Consiglio, del 17 dicembre 2013, recante disposizioni specifiche per il sostegno del Fondo europeo di sviluppo regionale (FESR) all'obiettivo di cooperazione territoriale europea;
- il Regolamento (UE) n. 1301/2013 del Parlamento europeo e del Consiglio, del 17 dicembre 2013, recante disposizioni specifiche sul Fondo europeo di sviluppo regionale (FESR) e concernenti l'obiettivo "Investimenti a favore della crescita e dell'occupazione";
- il Regolamento (UE) n. 1303/2013 del Parlamento europeo e del Consiglio, del 17 dicembre 2013, recante disposizioni comuni sul Fondo europeo di sviluppo regionale (FESR), sul Fondo sociale europeo (FSE), sul Fondo di coesione, sul Fondo europeo agricolo per lo sviluppo rurale e sul Fondo europeo per gli affari marittimi e la pesca;
- il Regolamento (UE) n. 1407 del 18 dicembre 2013 relativo all'applicazione degli artt. 107 e 108 del Trattato sul funzionamento dell'Unione Europea (T.F.U.E.) agli aiuti "de minimis", con particolare riferimento agli artt. 1 (campo di applicazione), 2 (definizioni, con riferimento in particolare alla nozione di «impresa unica»), 3 (aiuti de minimis), 5 (cumulo) e 6 (controllo), applicabile solo per i potenziali beneficiari che svolgono attività economica;
- il Regolamento (UE) n. 651/2014 della Commissione del 17 giugno 2014 che dichiara alcune categorie di aiuti compatibili con il mercato interno in applicazione degli articoli 107 e 108 del T.F.U.E., con particolare riferimento agli artt. 1- 12 e agli artt. 20, 53 e 55;
- la Comunicazione della Commissione sul Quadro temporaneo per le misure di aiuto di Stato a sostegno dell'economia nell'attuale emergenza del COVID-19 – C(2020) 1863 final - del 19 marzo 2020 e ss.mm.ii;
- la delibera CIPE n. 18 del 18 aprile 2014 "Programmazione dei fondi strutturali e di investimento europei 2014-2020: approvazione della proposta di accordo di partenariato";
- la d.g.r. del 5 settembre 2014 n. X/2335 relativa alla presa d'atto della comunicazione del Presidente Maroni, di concerto con l'assessore Garavaglia, avente oggetto: «Programma di Cooperazione Transfrontaliera Italia-Svizzera 2014-2020» – approvato dal Comitato di Sorveglianza del 10 settembre 2014;
- la decisione di esecuzione C(2015) 9108 del 9 dicembre 2015, con la quale la Commissione Europea ha approvato il Programma di Cooperazione Transfrontaliera Interreg V-A Italia-Svizzera 2014-2020 (di seguito, Programma);
- la d.g.r. del 15 febbraio 2016 n. X/4815 relativa alla presa d'atto della decisione di esecuzione della Commissione Europea relativamente al Programma e all'approvazione della dichiarazione di sintesi della procedura di Valutazione Ambientale Strategica, ai sensi dell'art. 9 della direttiva VAS 42/2001/CE;
- il decreto dell'Autorità di Gestione (di seguito, AdG) n. 1667 del 9 marzo 2016 e il decreto dell'AdG n. 4200 del 12 maggio 2016 con i quali si è provveduto ad istituire il Comitato di Sorveglianza e ad individuare i nominativi dei membri del Comitato di Sorveglianza, cosi come designati dai soggetti italiani e svizzeri a ciò deputati e successivi decreti di modifica e integrazione della relativa composizione;
- le d.g.r. n. 5302 del 13 giugno 2016, d.g.r. n. 6229 del 20 febbraio 2017, d.g.r. n. 396 del 2 agosto 2018, d.d.g. n. 14006 del 2 ottobre 2018, d.g.r. n. 802 del 19 novembre 2018, d.g.r. n. 885 del 26 novembre 2018, d.g.r. n. 887 del 26 novembre 2018, d.g.r. n. 1408 del 25 marzo 2019, d.g.r. n. 2096 del 9 settembre 2019, d.g.r. n. 2299 del 28 ottobre 2019, d.g.r. n. 2341 del 30 ottobre 2019 e d.g.r. n. 3091 del 5 maggio 2020, d.g.r.n. 3384 del 20 luglio 2020, d.g.r. n. 3511 del 5 agosto 2020, d.g.r. n. 3750 del 30 ottobre 2020, d.g.r. n. 3947 del 30 novembre 2020, d.g.r. n. 4893 del 21 giugno 2021, d.g.r. n. 5345 11 ottobre 2021, d.g.r. n. 5495 del 16 novembre 2021, d.g.r. n. 6244 del 11 aprile 2022 e d.d.u.o. n. 4956 del 12 aprile 2022, con le quali sono stati istituiti ed in seguito rimodulati i capitoli di entrata e di spesa necessari allo stanziamento delle risorse del Programma;
- il decreto dell'AdG n. 5650 del 16 giugno 2016 di presa d'atto delle decisioni assunte dal Comitato di Sorveglianza del Programma nella seduta del 25 maggio 2016, nell'ambito della quale e stato approvato il Regolamento interno del Comitato di Sorveglianza, che prevede, fra le altre cose:
  - all'art. 4, primo comma, punto 2, che il Comitato di Sorveglianza esamina eventuali problemi significativi riscontrati e propone misure atte alla loro risoluzione;
  - all'art. 5, primo comma, che al Comitato Direttivo viene demandata la valutazione delle proposte progettuali, in applicazione delle modalita e dei criteri stabiliti dallo stesso Comitato di Sorveglianza, e l'approvazione della graduatoria di finanziamento;
  - all'art. 5, secondo comma, che nel caso in cui il Comitato Direttivo non raggiunga il consenso sull'approvazione della graduatoria per la selezione dei progetti, di tale decisione viene investito il Comitato di Sorveglianza;
- il decreto n. 12790 del 1° dicembre 2016 e s.m.i. con il quale e stato costituito e in seguito aggiornato il Segretariato Congiunto del Programma;
- il decreto del Dirigente di Unità Organizzativa Programmazione e Gestione Finanziaria di Regione Lombardia n. 5133 del 9 maggio 2017 con il quale sono state accertare le quote FESR e Stato per gli anni 2017, 2018, 2019, 2020, 2021, 2022, 2023 e 2024, in riferimento alla programmazione della spesa e fino a concorrenza degli stanziamenti iscritti a bilancio;
- il decreto M.I.S.E. n. 115 del 31 maggio 2017 "Regolamento recante la disciplina per il funzionamento del Registro nazionale degli aiuti di Stato, ai sensi dell'articolo 52, comma 6, della legge 24 dicembre 2012, n. 234";
- il decreto n. 7623 del 26 giugno 2017 di approvazione del primo avviso pubblico per la presentazione dei progetti del Programma di cooperazione Interreg V-A Italia – Svizzera;
- il Decreto direttoriale M.I.S.E. del 28 luglio 2017 «Tracciati relativi ai dati e informazioni da trasmettere al Registro nazionale Aiuti e modalità tecniche e protocolli di comunicazione per l'interoperabilità con i sistemi informatici»;
- i decreti n. 16892 del 22 dicembre 2017, n. 9708 del 3 luglio 2018, n. 4722 del 4 aprile 2019, n. 19110 del 23 dicembre 2019, n. 6448 del 3 giugno 2020, n. 8451 del 21 giugno 2021, n. 12007 dell'11 settembre 2021 con cui l'AdG ha approvato e aggiornato il Sistema di Gestione e Controllo del Programma;
- la nota prot. A1.2018.0002273 del 4 gennaio 2018 con cui l'Autorità di Audit del Programma ha inviato il parere e la relazione di conformità favorevoli alla designazione dell'Autorità di Gestione e all'Autorità di Certificazione del Programma;
- il decreto n. 460 del 17 gennaio 2018 a firma del Segretario Generale di Regione Lombardia di Designazione dell'Autorità di Gestione e dell'Autorità di Certificazione del Programma Interreg V-A Italia-Svizzera;
- i decreti di approvazione degli esiti delle attività istruttorie condotte sulle proposte progettuali presentate a valere sul primo Avviso: nn. 7655 del 25 maggio 2018 (progetti di durata 18 mesi), n. 11781 del 7 agosto 2018 (Assi 3, 4 e 5 del Programma), n. 11893 del 9 agosto 2018 e n. 13991 del 2 ottobre 2018 (Asse 1 del Programma), n. 18691 del 12 dicembre 2018 (Asse 2 del Programma) e n. 3552 del 19 marzo 2020 (aggiornamento elenco progetti e beneficiari finanziati) ed i successivi decreti di modifica;
- il decreto n. 9248 del 25 giugno 2019 di approvazione del secondo avviso pubblico per la presentazione dei progetti del Programma di cooperazione Interreg V-A Italia – Svizzera;
- il decreto di approvazione degli esiti delle attività istruttorie condotte sulle proposte progettuali presentate a valere sul secondo Avviso, n. 7636 del 29 giugno 2020 ed i successivi decreti di modifica;
- la Decisione C(2019) 6907 final, del 23 settembre 2019, con cui la Commissione Europea ha approvato la richiesta di modifica autorizzando lo spostamento di risorse dall'Asse 5

all'Asse 2 del Programma così dettagliato:

– Asse 2: da € 35.466.609 (di cui € 30.146.617 di sostegno dell'Unione) a € 46.614.354 (di cui € 39.304.772 di sostegno dell'Unione);

– Asse 5: da € 22.166.631 (di cui € 18.841.636 di sostegno dell'Unione) a € 11.392.331 (di cui € 9.683.481 di sostegno dell'Unione);

- il decreto n. 14864 del 30 novembre 2020 di approvazione del Terzo Avviso pubblico per la presentazione dei progetti del Programma di cooperazione Interreg V-A Italia – Svizzera;
- la Decisione C(2020) 9612 final, del 22 dicembre 2020, con cui la Commissione Europea ha approvato la richiesta di modifica, formulata a seguito delle determinazioni assunte dal Comitato di Sorveglianza con procedura scritta conclusa con nota prot. V1.2020.0044356 del 2 dicembre 2020, autorizzando lo spostamento di risorse dall'Asse 3 all'Asse 1 nonché dall'Asse 2 all'Asse 4 del Programma così dettagliato:

  – Asse 3: da € 19.949.969,00 (di cui € 16.957.473,00 di sostegno dell'Unione) a € 17.113.418,00 (di cui € 14.546.405,00 di sostegno dell'Unione);

  – Asse 1: da € 19.949.968,00 (di cui € 16.957.472,00 di sostegno dell'Unione) a € 22.882.677,00 (di cui € 19.368.540,00 di sostegno dell'Unione);

  – Asse 2: da € 46.614.354,00 (di cui € 39.304.772,00 di sostegno dell'Unione) a € 46.459.869,00 (di cui € 39.255.194,00 di sostegno dell'Unione);

  – Asse 4: da € 13.299.978,00 (di cui € 11.304.981,00 di sostegno dell'Unione) a € 13.358.305,00 (di cui € 11.354.559,00 di sostegno dell'Unione);
- I decreti n. 2720 del 26 febbraio 2021 n. 3696 del 17 marzo 2021, n. 5580 del 26 aprile 2021 n. 8044 del 14 giugno 2021, n. 9208 del 6 luglio 2021, n. 10183 del 23 luglio 2021, n. 14069 del 21 ottobre 2021, n. 18487 del 24 dicembre 2021 con i quali l'AdG ha preso atto dei pareri favorevoli espressi dal Comitato Direttivo in occasione delle relative procedure scritte ed ha approvato gli esiti delle attività istruttorie condotte sulle proposte di MAC e di progetti presentati a valere sul terzo Avviso;
- il decreto dell'AdG n. 7730 del 31 maggio 2022 di approvazione del Quarto Avviso pubblico per la presentazione dei progetti del Programma di Cooperazione Interreg V-A Italia-Svizzera 2014-2020;
- la l.r. del 29 dicembre 2022 n. 35 di approvazione del Bilancio di previsione 2023 - 2025 di Regione Lombardia in cui sono previste ulteriori risorse aggiuntive (overbooking) per il finanziamento dei progetti del Programma;

Considerato che:

- è stata effettuata la notifica alla Commissione Europea mediante il sistema SANI del regime di aiuto per gli aiuti concessi a valere sul Quarto Avviso pubblico per la presentazione dei progetti del Programma di cooperazione Interreg V-A Italia-Svizzera 2014-2020 (Codice Aiuto CE: SA.103799);
- ai sensi del Decreto direttoriale M.I.S.E. del 28 luglio 2017 sopra citato, l'AdG del Programma, quale soggetto concedente, è tenuta a inserire, tramite apposita procedura informatica, nel Registro nazionale degli Aiuti di Stato i dati relativi all'aiuto prima della concessione dello stesso, nonché ad indicare espressamente l'avvenuto inserimento delle informazioni nei provvedimenti di concessione;
- il 12 settembre 2022, pertanto, si è proceduto alla registrazione della Misura di aiuto nel Registro Nazionale Aiuti (codice CAR 23650) e si è contestualmente creato il relativo bando (n. 75339);

Dato atto che, come previsto nell'Allegato 1 al sopra richiamato decreto n. 7730/2022, la modalità di presentazione prevista e quella cosiddetta «a sportello» (ovvero la presentazione delle domande di finanziamento a partire dalla data di pubblicazione, senza una scadenza prefissata; l'istruttoria in ordine di protocollazione; l'eventuale finanziamento di una domanda determina la corrispondente diminuzione delle risorse disponibili sull'Asse di riferimento per le domande successive);

Dato atto che:

- con decreto n. 12978 del 14 settembre 2022, l'AdG ha preso atto dei pareri espressi dal Comitato Direttivo nella procedura scritta avviata il 3 agosto 2022 e conclusa il 23 agosto 2022 e, pertanto, ha approvato il finanziamento delle prime n. 19 proposte progettuali presentate sugli Assi 1, 2, 3, 4 e 5, a valere sul Quarto Avviso pubblico per la presentazione dei progetti del Programma di cooperazione Interreg V-A Italia-Svizzera 2014-2020, ritenute ammissibili e finanziabili, per un importo complessivo di € 3.325.762,55;
- con decreto n. 15587 del 2 novembre 2022 l'AdG ha preso atto dei pareri espressi dal Comitato Direttivo nella procedura scritta avviata il 29 settembre 2022 e conclusa il 19 ottobre 2022 e pertanto, ha approvato il finanziamento delle ulteriori n. 11 proposte progettuali presentate sugli Assi 1, 2, 3 e 4 a valere sul Quarto Avviso pubblico per la presentazione dei progetti del Programma di cooperazione Interreg V-A Italia-Svizzera 2014-2020, ritenute ammissibili e finanziabili, per un importo complessivo di € 1.964.767,63 nonché ha sospeso la possibilità di presentare nuove proposte progettuali a valere sul Quarto Avviso del Programma;
- sono state effettuate le verifiche propedeutiche sui primi n. 30 progetti finanziati a valere sul Quarto Avviso pubblico del Programma e l'AdG sta provvedendo ad ultimare l'assunzione degli impegni finanziari necessari e alla sottoscrizione delle convenzioni di finanziamento;
- con decreto n. 438 del 18 gennaio 2023 l'AdG ha preso atto di economie e rideterminazioni sia intermedie che finali relativamente ai progetti id. 1510020 acronimo CITY 4 CARE - C4C, id. 607386 acronimo MINPLUS, id. 1569821 acronimo REACTION, id. 1503582 acronimo RICONET, id. 594274 acronimo A.M.A.L.P.I. 18, id. 635480 acronimo E-BIKE, id. 631431 acronimo B-ICE, id. 562850 acronimo MENTOR, id. 640221 acronimo VERDEVALE, id. 566950 acronimo VIVI 2.0, id. 618805 acronimo SKIALP@GSB, id. 546749 acronimo INNOSMAD MAC, id. 499464 acronimo PMI NETWORK, id. 581511 acronimo RAGGIO DI SOLE e RAGGIO DI SOLE MAC e id. 614306 acronimo MOBSTER;
- il Comitato Direttivo del Programma, con consultazione scritta avviata il 22 dicembre 2022 e conclusa il 17 gennaio 2023:

  – ha esaminato le n. 15 ulteriori proposte progettuali presentate tramite il sistema informativo SIAGE nel periodo compreso tra il giorno 4 agosto 2022 (ore 13:18) e il giorno 18 ottobre 2022 (ore 18:00) riportate, in ordine cronologico di ricezione, nell'Allegato 1, parte integrante e sostanziale del presente atto;

  – ha espresso unanime parere favorevole all'ammissione al finanziamento in esito all'istruttoria di ammissibilità condotta positivamente dal Segretariato Congiunto su ulteriori n. 15 proposte progettuali riportate, in ordine cronologico di ricezione, nell'Allegato 2, parte integrante e sostanziale del presente atto, per un importo di contributo pubblico italiano concesso pari ad € 1.948.841,55;

  – ha preso atto che il finanziamento delle suddette proposte avverrà a valere sulle ulteriori risorse aggiuntive (overbooking) stanziate da Regione Lombardia nel bilancio di previsione approvato con la sopra richiamata l.r. n. 35/2022. Tale possibilità consentirà di massimizzare la capacità di assorbimento del Programma e ridurre i rischi di disimpegno, compensando eventuali economie che dovessero prodursi a fine programmazione;

Riscontrato che l'utilizzo delle ulteriori risorse aggiuntive (overbooking) è necessario in quanto le risorse appostate sui capitoli di spesa del Programma Interreg V-A Italia-Svizzera 2014-2020 non presentano sufficiente capacità per provvedere agli impegni del contributo pubblico concesso ai 15 nuovi progetti;

Dato atto che tuttavia, qualora al momento dell'assunzione degli impegni per i 15 progetti sopra richiamati, i capitoli del Programma presentassero sufficienti risorse disponibili per l'assunzione degli impegni (in ragione delle economie maturate sui progetti già finanziati) si procederà all'utilizzo dei medesimi in luogo di quelli overbooking;

Preso atto che ulteriori nuove proposte progettuali, fra quelle pervenute, potranno essere successivamente istruite e approvate a valere sulle economie che dovessero successivamente rendersi disponibili o, eventualmente, utilizzando ulteriori risorse messe a disposizione dalle Amministrazioni partner di Programma;

Dato atto che:

- relativamente ai beneficiari dei n. 15 progetti ammessi e finanziabili, di cui all'Allegato 1 al presente decreto, si è provveduto all'inserimento delle informazioni richieste nel Registro nazionale degli Aiuto di Stato (R.N.A.) e che, di conseguenza, relativamente ai soggetti in aiuto, sono stati rilasciati gli appositi codici concessione R.N.A. – C.O.R.;

- al fine di adempiere a quanto previsto dalla normativa, i suddetti codici sono riportati nell'Allegato 1, parte integrante e sostanziale del presente provvedimento;

Richiamata la possibilità, prevista dall'Allegato 1 al sopra richiamato decreto n. 7730/2022, di utilizzare in maniera flessibile tra i diversi assi le risorse residue e le eventuali economie, senza procedere formalmente ad una riprogrammazione, per finanziare i progetti sugli assi per i quali le disponibilità stanziate risultano già esaurite o pressoché esaurite, nei limiti di quanto previsto dalla modifica apportata dal Regolamento UE 558/2020 all'art. 130 del Regolamento UE 1303/2013 (cd. «flessibilità in chiusura»);

Preso atto della modifica del succitato art 130 del Regolamento UE 1303/2013 intervenuta con il Regolamento UE 1303/2013 che ha innalzato la soglia di flessibilità in chiusura per ciascuna priorità dal 10% al 15%;

Verificato che relativamente ai n. 15 progetti presentati ed approvati a valere sul Quarto Avviso, di cui all'Allegato 1 al presente atto:

- la dotazione italiana (FESR e Nazionale) residua attualmente a disposizione su Assi 2 e su Asse 4, secondo il Piano Finanziario del Programma di cooperazione ad oggi vigente, non è sufficiente al finanziamento;
- le differenze tra le risorse FESR e Nazionali disponibili sull'Asse 2 e sull'Asse 4 e quelle necessarie, anche tenuto conto dell'approvazione dei progetti sui restati assi, offrono la possibilità di finanziare i nuovi progetti sugli Assi 2 e 4, avvalendosi della sopra richiamata «flessibilità in chiusura»;

Ritenuto, pertanto, necessario:

- attingere alla maggiore disponibilità presente sugli Assi 1 e 3 per finanziare i nuovi 15 progetti rimanendo comunque al di sotto dei limiti della soprarichiamata «flessibilità in chiusura»;
- prendere atto dei pareri e delle decisioni del Comitato Direttivo relativamente ai n. 15 progetti ammessi a finanziamento a valere sul Quarto Avviso, riportati nell'Allegato 1, parte integrante e sostanziale del presente atto;
- approvare il finanziamento di n. 15 progetti di cui all'Allegato 1 sopraindicato;
- procedere immediatamente con i controlli, il finanziamento e la sottoscrizione della convenzione tra AdG e beneficiario capofila così come modificata in ragione dell'approvazione a valere su risorse overbooking;
- integrare in un'unica tabella onnicomprensiva tutti i progetti approvati sui quattro Avvisi del Programma di Cooperazione Interreg V-A Italia – Svizzera (Allegato 2, parte integrante e sostanziale al presente atto), aggiornando così l'Allegato 2 del sopra richiamato decreto n. 438/2023, al fine di semplificare e rendere maggiormente fruibile l'elenco dei beneficiari italiani;

Sottolineato che l'obbligazione giuridica nei confronti dei beneficiari di progetto non sorge all'approvazione del presente atto, bensì soltanto all'avvenuta sottoscrizione della Convenzione tra i capofila italiani di progetto e l'AdG del Programma, il cui modello viene approvato con il presente decreto;

Ritenuto pertanto necessario approvare i nuovi modelli di «Convenzione di attribuzione del contributo pubblico tra Autorità di gestione e beneficiario Capofila» (Allegato 3) e di «Convenzione interpartenariale» (Allegato 4) che presentano solo limitate modifiche rispetto ai format originari necessarie però a rendere conto del finanziamento overbooking;

Dato atto che gli impegni contabili saranno assunti dall'AdG del Programma, con propri atti, successivi all'esito delle verifiche propedeutiche alla firma della Convenzione con il capofila italiano di progetto;

Attestato che il presente provvedimento è assunto con rispetto dei termini procedimentali definiti dal Quarto Avviso pubblico per la presentazione dei progetti ;

Stabilito inoltre, di disporre la pubblicazione del presente provvedimento sul B.U.R.L. e sul sito del Programma http://interreg-italiasvizzera.eu;

Stabilito altresì che si procederà alla pubblicazione dell'elenco dei beneficiari ai sensi e per gli effetti dell'art. 26 e 27 del d.lgs. n. 33/2013 nonché sul sito del Programma http://interreg-italiasvizzera.eu secondo quanto disposto dall'art. 115 del Regolamento (UE) n. 1303/2013 e dal relativo Allegato XII;

Viste:

- la legge regionale 31 marzo 1978, n. 34 e successive modifiche ed integrazioni «Norme sulle procedure della programmazione, sul bilancio e sulla contabilità della Regione», nonché il regolamento di contabilità e la legge regionale di approvazione del bilancio di previsione dell'anno in corso;
- la legge regionale 7 luglio 2008, n. 20 e successive modifiche e integrazioni «Testo Unico delle leggi regionali in materia di organizzazione e personale»;

Richiamati i provvedimenti organizzativi della X e dell'XI Legislatura ed in particolare la d.g.r. n. 4431 del 17 marzo 2021 («V Provvedimento Organizzativo 2021») che attribuisce le funzioni di Autorità di Gestione del Programma di cooperazione Interreg V - A Italia–Svizzera a Monica Muci, attribuendole l'incarico dirigenziale per la relativa struttura, a far data dal 17 marzo 2021;

DECRETA

1) di attestare che la premessa narrativa forma parte integrante e sostanziale del presente atto e si intende qui richiamata;

2) di prendere atto dei pareri espressi dal Comitato Direttivo nella procedura scritta avviata il 22 dicembre 2022 e conclusa il 17 gennaio 2023 e, conseguentemente:

- approvare le n. 15 ulteriori proposte progettuali presentate tramite il sistema informativo SIAGE nel periodo compreso tra il giorno 4 agosto 2022 (ore 13:18) e il giorno 18 ottobre 2022 (ore 18:00) riportate, in ordine cronologico di ricezione, nell'Allegato 1, parte integrante e sostanziale del presente atto;
- ammettere a finanziamento i progetti di cui al punto che precede per un importo complessivo di contributo pubblico italiano concesso pari ad € 1.948.841,55;
- prendere atto che il finanziamento dei suddetti progetti avverrà a valere sulle ulteriori risorse aggiuntive (overbooking) stanziate da Regione Lombardia con la sopra richiamata L.R. 29 dicembre 2022 n. 35;

3) di demandare a successivi atti dell'Autorità di Gestione del Programma l'impegno delle risorse a favore dei capofila italiani dei suddetti n. 15 progetti ammessi e finanziati, riportati nell'Allegato 1 al presente decreto;

4) di procedere all'impegno dei suddetti progetti utilizzando gli ordinari capitoli di bilancio del Programma qualora al momento del convenzionamento gli stessi risultassero avere la necessaria disponibilità all'impegno;

5) di demandare al termine della corrente programmazione, dopo aver riscontrato l'esistenza di economie e/o irregolarità che riducano la spesa effettivamente certificabile alla Commissione Europea entro il 30 giugno 2024, la decisione relativa all'eventuale certificazione di uno o più dei 15 progetti di cui ai punti che precedono a valere sul Programma, al fine di consentire il pieno utilizzo delle risorse previste dal Piano Finanziario;

6) di approvare l'elenco dei beneficiari italiani dei progetti approvati a valere sui primi quattro Avvisi del Programma di cooperazione Interreg V-A Italia-Svizzera 2014-2020 Allegato 2, parte integrante e sostanziale al presente atto;

7) di approvare i nuovi modelli di «Convenzione di attribuzione del contributo pubblico tra Autorità di gestione e beneficiario Capofilae di «Convenzione interpartenariale», Allegato 3 e Allegato 4, parte integrante e sostanziale del presente atto;

8) di dare atto che ai fini dell'emanazione del presente decreto e dei relativi allegati sono stati rispettati tutti gli adempimenti previsti dalla normativa sul Registro Nazionale degli Aiuti di Stato, di cui alla legge n. 234 del 24 dicembre 2012 e successivo regolamento n. 115 del 31 maggio 2017 e ss.mm.ii.;

9) di attestare che contestualmente alla data di adozione del presente atto si provvede alla pubblicazione di cui agli artt. 26 e 27 del d.lgs. n. 33/2013;

10) di disporre la pubblicazione del presente provvedimento sul BURL e sul sito del Programma http://www.interreg-italiasvizzera.eu.

L'autorità di gestione
del programma di cooperazione
interreg V-A italia-svizzera 2014-2020
La dirigente
Monica Muci

——— • ———

Programma di cooperazione Interreg V-A Italia-Svizzera 2014 - 2020
Comitato Direttivo procedura scritta aperta il 22/12/2022 e conclusa il 17/01/2023 - Elenco dei beneficiari dei n. 15 ulteriori progetti approvati a valere sul Quarto Avviso in overbooking

PROGETTI								AIUTI DI STATO			DATI FINANZIARI CONTRIBUTO ITALIANO RICHIESTO						DATI FINANZIARI CONTRIBUTO ITALIANO APPROVATO				
Data di presentazione	ID progetto IV avviso	Data approvazione CD	Acronimo	Asse	Denominazione beneficiario	Ruolo	Status giuridico	Aiuto di stato	CAR	COR	Budget totale	Autofinanziamento	Contributo pubblico	di cui FESR	di cui nazionale	% intensità di contributo	Budget totale	Autofinanziamento	Contributo pubblico	di cui FESR	di cui nazionale
04/08/2022 16.46	3883179	17/01/2023	MULM_IV Avviso	2	CONSORZIO DI BONIFICA EST TICINO - VILLORESI	capofila	Organismo di diritto pubblico	Nessun regime di aiuto	n.p.	n.p.	18.450,00 €	0,00 €	18.450,00 €	15.588,90 €	2.861,10 €	100,00%	18.450,00 €	0,00 €	18.450,00 €	15.588,90 €	2.861,10 €
05/08/2022 16.46	3883179	17/01/2023	MULM_IV Avviso	2	FONDAZIONE MUSEO NAZIONALE DELLA SCIENZA E DELLA TECNOLOGIA "L. DA VINCI"	partner	Organismo privato	Nessun regime di aiuto	n.p.	n.p.	148.830,00 €	23.079,53 €	125.750,47 €	125.750,47 €	0,00 €	84,49%	125.322,35 €	19.434,13 €	105.888,22 €	105.888,22 €	0,00 €
05/08/2022 16.46	3883179	17/01/2023	MULM_IV Avviso	2	FONDAZIONE MUSEO AGUSTA	partner	Organismo privato	Nessun regime di aiuto	n.p.	n.p.	98.400,00 €	15.259,19 €	83.140,81 €	83.140,81 €	0,00 €	84,49%	73.800,00 €	11.444,39 €	62.355,61 €	62.355,61 €	0,00 €
05/08/2022 16.46	3883179	17/01/2023	MULM_IV Avviso	2	FONDAZIONE MUSEO DEL CICLISMO MADONNA DEL GHISALLO	partner	Organismo privato	Nessun regime di aiuto	n.p.	n.p.	29.999,70 €	4.652,15 €	25.347,55 €	25.347,55 €	0,00 €	84,49%	0,00 €	0,00 €	0,00 €	0,00 €	0,00 €
05/08/2022 9.24	3880739	17/01/2023	TERRA_IV Avviso	5	Comune di Merano	Capofila	Organismo pubblico	Nessun regime di aiuto	n.p.	n.p.	146.985,00 €	0,00 €	146.985,00 €	124.937,25 €	22.047,75 €	100,00%	146.985,00 €	0,00 €	146.985,00 €	124.937,25 €	22.047,75 €
05/08/2022 10.27	3876675	17/01/2023	REACTION_IV Avviso	4	Università del Piemonte Orientale	Capofila	Organismo di diritto pubblico	Nessun regime di aiuto	n.p.	n.p.	43.526,00 €	0,00 €	43.526,00 €	36.997,10 €	6.528,90 €	100,00%	43.526,00 €	0,00 €	43.526,00 €	36.997,10 €	6.528,90 €
05/08/2022 10.27	3876675	17/01/2023	REACTION_IV Avviso	4	ASL Vercelli	partner	Organismo pubblico	Nessun regime di aiuto	n.p.	n.p.	22.454,68 €	0,00 €	22.454,68 €	19.086,48 €	3.368,20 €	100,00%	22.454,68 €	0,00 €	22.454,68 €	19.086,48 €	3.368,20 €
05/08/2022 10.27	3876675	17/01/2023	REACTION_IV Avviso	4	Università degli Studi di Torino	partner	Organismo di diritto pubblico	Nessun regime di aiuto	n.p.	n.p.	27.164,68 €	0,00 €	27.164,68 €	23.089,98 €	4.074,70 €	100,00%	27.164,68 €	0,00 €	27.164,68 €	23.089,98 €	4.074,70 €
05/08/2022 12.03	3877493	17/01/2023	BICIPELOACQUA_IV Avviso	2	AGENZIA DI ACCOGLIENZA E PROMOZIONE TURISTICA LOCALE DELLA PROVINCIA DI NOVARA	capofila	Organismo di diritto pubblico	Nessun regime di aiuto	n.p.	n.p.	71.955,00 €	0,00 €	71.955,00 €	60.796,72 €	11.158,28 €	100,00%	71.955,00 €	0,00 €	71.955,00 €	60.796,72 €	11.158,28 €
05/08/2022 12.03	3877493	17/01/2023	BICIPELOACQUA_IV Avviso	2	Regione Piemonte	partner	Organismo pubblico	Nessun regime di aiuto	n.p.	n.p.	19.680,00 €	0,00 €	19.680,00 €	16.628,16 €	3.051,84 €	100,00%	19.680,00 €	0,00 €	19.680,00 €	16.628,16 €	3.051,84 €
05/08/2022 12.03	3877493	17/01/2023	BICIPELOACQUA_IV Avviso	2	Provincia di Novara	partner	Organismo pubblico	Nessun regime di aiuto	n.p.	n.p.	19.680,00 €	0,00 €	19.680,00 €	16.628,16 €	3.051,84 €	100,00%	19.680,00 €	0,00 €	19.680,00 €	16.628,16 €	3.051,84 €
05/08/2022 12.03	3877493	17/01/2023	BICIPELOACQUA_IV Avviso	2	Camera di Commercio Monte Rosa Laghi Alto Piemonte	partner	Organismo pubblico	Nessun regime di aiuto	n.p.	n.p.	9.963,00 €	0,00 €	9.963,00 €	8.418,01 €	1.544,99 €	100,00%	9.963,00 €	0,00 €	9.963,00 €	8.418,01 €	1.544,99 €
05/08/2022 12.03	3877493	17/01/2023	BICIPELOACQUA_IV Avviso	2	Comune di Novara	partner	Organismo pubblico	Nessun regime di aiuto	n.p.	n.p.	18.450,00 €	0,00 €	18.450,00 €	15.588,90 €	2.861,10 €	100,00%	18.450,00 €	0,00 €	18.450,00 €	15.588,90 €	2.861,10 €
05/08/2022 12.03	3877493	17/01/2023	BICIPELOACQUA_IV Avviso	2	Ente di gestione delle Aree Protette del Ticino e del Lago Maggiore	partner	Organismo pubblico	Nessun regime di aiuto	n.p.	n.p.	12.454,98 €	0,00 €	12.454,98 €	10.523,55 €	1.931,43 €	100,00%	12.454,98 €	0,00 €	12.454,98 €	10.523,55 €	1.931,43 €
05/08/2022 12.03	3877493	17/01/2023	BICIPELOACQUA_IV Avviso	2	Distretto Turistico dei laghi Scrl	partner	Organismo di diritto pubblico	Nessun regime di aiuto	n.p.	n.p.	26.445,00 €	0,00 €	26.445,00 €	22.344,09 €	4.100,91 €	100,00%	26.445,00 €	0,00 €	26.445,00 €	22.344,09 €	4.100,91 €
08/08/2022 13.25	3886445	17/01/2023	LAGHI & MONTI BIKE_IV Avviso	2	UNIONE DEI COMUNI DELLE VALLI ANTIGORIO DIVEDRO FORMAZZA	capofila	Organismo pubblico	Nessun regime di aiuto	n.p.	n.p.	149.445,00 €	0,00 €	149.445,00 €	126.270,10 €	23.174,90 €	100,00%	149.445,00 €	0,00 €	149.445,00 €	126.270,10 €	23.174,90 €
08/08/2022 17.31	3837222	17/01/2023	DESy_IV Avviso	1	DISTRETTO TURISTICO DEI LAGHI	Capofila	Organismo di diritto pubblico	Nessun regime di aiuto	n.p.	n.p.	135.614,21 €	0,00 €	135.614,21	114.787,67 €	20.826,54 €	100,00%	135.614,21 €	0,00 €	135.614,21 €	114.787,67 €	20.826,54 €
08/08/2022 17.31	3837222	17/01/2023	DESy_IV Avviso	1	AGENZIA DI ACCOGLIENZA E PROMOZIONE TURISTICA LOCALE DELLA PROVINCIA DI NOVARAAGENZIA DI ACCOGLIENZA E PROMOZIONE TURISTICA LOCALE DELLA PROVINCIA DI NOVARA	partner	Organismo di diritto pubblico	Nessun regime di aiuto	n.p.	n.p.	26.568,00 €	0,00 €	26.568,00 €	22.487,90 €	4.080,10 €	100,00%	26.568,00 €	0,00 €	26.568,00 €	22.487,90 €	4.080,10 €
08/08/2022 17.31	3837222	17/01/2023	DESy_IV Avviso	1	Provincia del Verbano Cusio Ossola	partner	Organismo pubblico	Nessun regime di aiuto	n.p.	n.p.	18.794,40 €	0,00 €	18.794,40	15.908,11 €	2.886,29 €	100,00%	18.794,40 €	0,00 €	18.794,40 €	15.908,11 €	2.886,29 €
12/08/2022 9.41	3887349	17/01/2023	FUTURE_IV Avviso	1	PROMOS SOCIETA' COOPERATIVA	Capofila	Privato	De minimis	23650	10356197	19.495,50 €	2.993,96 €	16.501,54	16.501,54 €	0,00 €	84,64%	19.495,50 €	2.993,96 €	16.501,54 €	16.501,54 €	0,00 €
12/08/2022 9.41	3887349	17/01/2023	FUTURE_IV Avviso	1	EASYGOV SOLUTIONS S.r.l.	partner	Privato	De minimis	23650	10356531	10.455,00 €	1.605,59 €	8.849,41 €	8.849,41 €	0,00 €	84,64%	10.455,00 €	1.605,59 €	8.849,41 €	8.849,41 €	0,00 €
12/08/2022 9.41	3887349	17/01/2023	FUTURE_IV Avviso	1	APFELSTRUDEL S.r.l.	partner	Privato	De minimis	23650	10356895	33.640,50 €	5.166,24 €	28.474,26	28.474,26 €	0,00 €	84,64%	33.640,50 €	5.166,24 €	28.474,26 €	28.474,26 €	0,00 €
12/08/2022 9.41	3887349	17/01/2023	FUTURE_IV Avviso	1	EMME & ERRE S.r.l.	partner	Privato	De minimis	23650	10358567	18.302,40 €	2.810,73 €	15.491,67	15.491,67 €	0,00 €	84,64%	18.302,40 €	2.810,73 €	15.491,67 €	15.491,67 €	0,00 €
16/08/2022 13.35	3883297	17/01/2023	VoCaTe_IV Avviso	2	Provincia di Lecco	capofila	Organismo pubblico	Nessun regime di aiuto	n.p.	n.p.	99.138,00 €	0,00 €	99.138,00 €	83.764,36 €	15.373,64 €	100,00%	99.138,00 €	0,00 €	99.138,00 €	83.764,36 €	15.373,64 €
06/09/2022 16.03	3890167	17/01/2023	SICT_IV Avviso	5	Regione Lombardia	Capofila	Organismo pubblico	Nessun regime di aiuto	n.p.	n.p.	105.638,55 €	0,00 €	105.638,55 €	89.792,76 €	15.845,79 €	100,00%	105.638,55 €	0,00 €	105.638,55 €	89.792,76 €	15.845,79 €
06/09/2022 16.03	3890167	17/01/2023	SICT_IV Avviso	5	Politecnico di Milano	partner	Organismo pubblico	Nessun regime di aiuto	n.p.	n.p.	94.347,60 €	0,00 €	94.347,60 €	80.195,46 €	14.152,14 €	100,00%	94.347,60 €	0,00 €	94.347,60 €	80.195,46 €	14.152,14 €
19/09/2022 17.04	3909277	17/01/2023	GovernaTI-VA_IV Avviso	5	Comune di Varese	Capofila	Organismo pubblico	Nessun regime di aiuto	n.p.	n.p.	0,00 €	0,00 €	0,00 €	0,00 €	0,00 €	#DIV/0!	0,00 €	0,00 €	0,00 €	0,00 €	0,00 €
19/09/2022 17.04	3909277	17/01/2023	GovernaTI-VA_IV Avviso	5	ANCI LOMBARDIA	partner	Organismo pubblico	Nessun regime di aiuto	n.p.	n.p.	149.998,50 €	0,00 €	149.998,50 €	127.498,72 €	22.499,78 €	100,00%	134.998,65 €	0,00 €	134.998,65 €	114.748,85 €	20.249,80 €
20/09/2022 12.46	3906032	17/01/2023	ViVi 2.0_IV Avviso	1	Comune di Lecco	Capofila	Organismo pubblico	Nessun regime di aiuto	n.p.	n.p.	76.260,00 €	0,00 €	76.260,00 €	64.548,60 €	11.711,40 €	100,00%	76.260,00 €	0,00 €	76.260,00 €	64.548,60 €	11.711,40 €
20/09/2022 12.46	3906032	17/01/2023	ViVi 2.0_IV Avviso	1	COMUNITA' MONTANA DELLA VALCHIAVENNA	partner	Organismo pubblico	Nessun regime di aiuto	n.p.	n.p.	73.800,00 €	0,00 €	73.800,00 €	62.466,39 €	11.333,61 €	100,00%	73.800,00 €	0,00 €	73.800,00 €	62.466,39 €	11.333,61 €
20/09/2022 12.46	3906032	17/01/2023	ViVi 2.0_IV Avviso	1	MONTAGNE DEL LAGO DI COMO	partner	Organismo privato	De minimis	23650	10357662	28.290,00 €	4.344,55 €	23.945,45 €	23.945,45 €	0,00 €	84,64%	28.290,00 €	4.344,55 €	23.945,45 €	23.945,45 €	0,00 €
20/09/2022 12.46	3906032	17/01/2023	ViVi 2.0_IV Avviso	1	CONSORZIO PER LA PROMOZIONE TURISTICA DELLA VALCHIAVENNA	partner	Organismo privato	De minimis	23650	10358129	29.520,00 €	4.533,44 €	24.986,56 €	24.986,56 €	0,00 €	84,64%	29.520,00 €	4.533,44 €	24.986,56 €	24.986,56 €	0,00 €
03/10/2022 15.47	3922511	17/01/2023	Pallium_IV Avviso	4	La Bitta Soc. Coop. Onlus	Capofila	Organismo privato	Nessun regime di aiuto	n.p.	n.p.	42.000,00 €	6.300,00 €	35.700,00 €	35.700,00 €	0,00 €	85,00%	42.000,00 €	6.300,00 €	35.700,00 €	35.700,00 €	0,00 €
03/10/2022 15.47	3922511	17/01/2023	Pallium_IV Avviso	4	Emisfera Soc. Coop.	partner	Organismo privato	Nessun regime di aiuto	n.p.	n.p.	46.200,00 €	6.930,00 €	39.270,00 €	39.270,00 €	0,00 €	85,00%	46.200,00 €	6.930,00 €	39.270,00 €	39.270,00 €	0,00 €
13/10/2022 17.20	3892994	17/01/2023	SKIALP@GSB_IV Avviso	1	comune di Saint-Rhémy-en-Bosses	Capofila	Organismo Pubblico	Nessun regime di aiuto	n.p.	n.p.	90.000,08 €	0,00 €	90.000,08 €	76.178,59 €	13.821,49 €	100,00%	90.000,08 €	0,00 €	90.000,08 €	76.178,59 €	13.821,49 €
18/10/2022 11:38	3933193	17/01/2023	Di-Se_IV Avviso	2	Associazione Musei Ossola	Capofila	Organismo privato	Nessun regime di aiuto	n.p.	n.p.	43.050,00 €	6.675,90 €	36.374,10 €	36.374,10 €	0,00 €	84,49%	43.050,00 €	6.675,90 €	36.374,10 €	36.374,10 €	0,00 €
18/10/2022 11:38	3933193	17/01/2023	Di-Se_IV Avviso	2	Associazione Culturale Asilo Bianco	partner	Organismo privato	Nessun regime di aiuto	n.p.	n.p.	18.450,00 €	2.861,10 €	15.588,90 €	15.588,90 €	0,00 €	84,49%	18.450,00 €	2.861,10 €	15.588,90 €	15.588,90 €	0,00 €
18/10/2022 18.01	3949545	17/01/2023	Fiume Tresa_IV Avviso	2	Agenzia Interregionale fiume Po	Capofila	Organismo Pubblico	Nessun regime di aiuto			93.603,00 €	0,00 €	93.603,00 €	79.087,69 €	14.515,31 €	100,00%	93.603,00 €	0,00 €	93.603,00 €	79.087,69 €	14.515,31 €

Programma di cooperazione Interreg V-A Italia-Svizzera 2014 - 2020
Elenco dei beneficiari italiani dei progetti e MAC approvati a valere sul Primo, Secondo, Terzo e Quarto Avviso aggiornato alla data del 25 gennaio 2023

Avviso	ASSE	ID PROGETTO	ACRONIMO	BENEFICIARIO	CAR MASTER	CAR	COR	COVAR	BUDGET TOTALE APPROVATO	AUTOFINANZIAMENTO APPROVATO	CONTRIBUTO APPROVATO	DI CUI QUOTA FESR	DI QUOTA COFINANZIAMENTO NAZIONALE	% (INTENSITA' di contributo)
Primo	Asse 1	494013	Eat Biodiversity	Association regionale eleveurs valdotains (CAPOFILA IT)	n.p.	n.p.	n.p.	n.p.	€ 419.977,29	€ 62.996,59	€ 356.980,70	€ 356.980,70	€ -	85,00%
Primo	Asse 1	469849	Leuciti	Università del Piemonte Orientale (CAPOFILA IT)	n.p.	n.p.	n.p.	n.p.	€ 138.855,03	€ -	€ 138.855,03	€ 118.026,78	€ 20.828,25	100,00%
Primo	Asse 1	469849	Leuciti	Università degli Studi dell'Insubria	n.p.	n.p.	n.p.	n.p.	€ 49.463,10	€ -	€ 49.463,10	€ 42.043,64	€ 7.419,47	100,00%
Primo	Asse 1	469849	Leuciti	Fondazione M.Tettamanti M.De Marchi	n.p.	n.p.	n.p.	n.p.	€ 15.812,74	€ 2.371,91	€ 13.440,83	€ 13.440,83	€ -	85,00%
Primo	Asse 1	492824	SMART STRATEGIE	Camera di Commercio di Como-Lecco (CAPOFILA IT)	n.p.	n.p.	n.p.	n.p.	€ 225.090,00	€ -	€ 225.090,00	€ 191.326,50	€ 33.763,50	100,00%
Primo	Asse 1	492824	SMART STRATEGIE	Confindustria Como	n.p.	n.p.	n.p.	n.p.	€ 224.450,30	€ 33.667,55	€ 190.782,75	€ 190.782,75	€ -	85,00%
Primo	Asse 1	492824	SMART STRATEGIE	Università Commerciale Luigi Bocconi	n.p.	n.p.	n.p.	n.p.	€ 101.789,90	€ 15.268,53	€ 86.521,37	€ 86.521,37	€ -	85,00%
Primo	Asse 1	541315	Up Keep The Alps	Ente Regionale per i Servizi all'Agricoltura e alle Foreste - ERSAF (CAPOFILA IT)	n.p.	n.p.	n.p.	n.p.	€ 275.632,24	€ -	€ 275.632,24	€ 234.287,40	€ 41.344,84	100,00%
Primo	Asse 1	541315	Up Keep The Alps	Regione Lombardia - DG Sport e politiche per i giovani	n.p.	n.p.	n.p.	n.p.	€ 66.912,00	€ -	€ 66.912,00	€ 56.875,20	€ 10.036,80	100,00%
Primo	Asse 1	541315	Up Keep The Alps	Ente parco regionale Campo dei fiori	n.p.	n.p.	n.p.	n.p.	€ 88.313,98	€ -	€ 88.313,98	€ 75.066,88	€ 13.247,10	100,00%
Primo	Asse 1	541315	Up Keep The Alps	Club Alpino Italiano Regione Lombardia (CAI LOMBARDIA)	n.p.	n.p.	n.p.	n.p.	€ 117.069,63	€ 17.560,43	€ 99.509,20	€ 99.509,20	€ -	85,00%
Primo	Asse 1	493717	TYPICALP	Institut Agricole Régional - Aosta	n.p.	n.p.	n.p.	n.p.	€ 757.468,87	€ -	€ 757.468,87	€ 643.848,54	€ 113.620,33	100,00%
Primo	Asse 1	493717	TYPICALP	Fondazione Links (Aosta)	n.p.	n.p.	n.p.	n.p.	€ 444.793,00	€ 96.245,84	€ 348.547,16	€ 348.547,16	€ -	78,36%
Primo	Asse 1	493717	TYPICALP	Camera valdostana delle imprese e delle professioni - Aosta	n.p.	n.p.	n.p.	n.p.	€ 94.599,05	€ -	€ 94.599,05	€ 80.409,19	€ 14.189,86	100,00%
Primo	Asse 1	493717	TYPICALP	Regione Autonoma Valle d'Aosta - Dipartimento Agricoltura	n.p.	n.p.	n.p.	n.p.	€ 236.697,83	€ -	€ 236.697,83	€ 201.193,15	€ 35.504,67	100,00%
Primo	Asse 1	480739	SINBIOVAL	Comunità montana Valtellina - Sondrio	n.p.	n.p.	n.p.	n.p.	€ 628.484,31	€ -	€ 628.484,31	€ 534.211,67	€ 94.272,65	100,00%
Primo	Asse 1	480739	SINBIOVAL	Comune di Chiuro (SO)	n.p.	n.p.	n.p.	n.p.	€ 340.181,10	€ -	€ 340.181,10	€ 289.153,94	€ 51.027,17	100,00%
Primo	Asse 1	480739	SINBIOVAL	Fondazione Fojanini di Studi Superiori azienda agricola - Sondrio	n.p.	n.p.	n.p.	n.p.	€ 152.520,00	€ 33.003,04	€ 119.516,96	€ 119.516,96	€ -	78,36%
Primo	Asse 1	480739	SINBIOVAL	Valtellinabio srl - Sondrio	n.p.	3286	581750	n.p.	€ 59.655,00	€ 12.908,45	€ 46.746,55	€ 46.746,55	€ -	78,36%
Primo	Asse 1	480739	SINBIOVAL	Camera di commercio di Sondrio	n.p.	n.p.	n.p.	n.p.	€ 335.078,38	€ -	€ 335.078,38	€ 284.816,63	€ 50.261,76	100,00%
Primo	Asse 1	480739	SINBIOVAL	Latteria Sociale di Chiuro società cooperativa agricola - Sondrio	n.p.	3286	581751	n.p.	€ 61.008,00	€ 13.201,22	€ 47.806,78	€ 47.806,78	€ -	78,36%
Primo	Asse 1	471690	SKILLMATCH INSUBRIA	Università Carlo Cattaneo LIUC – Castellanza (VA)	n.p.	n.p.	n.p.	n.p.	€ 435.211,85	€ 96.268,83	€ 338.943,02	€ 338.943,02	€ -	77,88%
Primo	Asse 1	471690	SKILLMATCH INSUBRIA	PTSCLAS s.p.a. – Lecco	n.p.	3286	581752 1042539	231996	€ 200.000,00	€ 100.000,00	€ 100.000,00	€ 100.000,00	€ -	50,00%
Primo	Asse 1	471690	SKILLMATCH INSUBRIA	Università degli Studi dell'Insubria - Varese	n.p.	n.p.	n.p.	n.p.	€ 334.230,10	€ -	€ 334.230,10	€ 284.095,58	€ 50.134,51	100,00%
Primo	Asse 1	603882	BIPV	Europaeische Akademie Bozen auf italienisch "Accademia europea di Bolzano" auf ladinisch "Academia europeica Bulsan" auf englisch "European academy of Bozen - Bolzano	n.p.	n.p.	n.p.	n.p.	€ 545.662,29	€ -	€ 545.662,29	€ 463.812,95	€ 81.849,34	100,00%
Primo	Asse 1	603882	BIPV	Regione Lombardia - Direzione Generale Territorio e Protezione civile – Struttura Paesaggio	n.p.	n.p.	n.p.	n.p.	€ 96.243,20	€ -	€ 96.243,20	€ 81.806,72	€ 14.436,48	100,00%

Programma di cooperazione Interreg V-A Italia-Svizzera 2014 - 2020
Elenco dei beneficiari italiani dei progetti e MAC approvati a valere sul Primo, Secondo, Terzo e Quarto Avviso aggiornato alla data del 25 gennaio 2023

Avviso	ASSE	ID PROGETTO	ACRONIMO	BENEFICIARIO	CAR MASTER	CAR	COR	COVAR	BUDGET TOTALE APPROVATO	AUTOFINANZIAMENTO APPROVATO	CONTRIBUTO APPROVATO	DI CUI QUOTA FESR	DI QUOTA COFINANZIAMENTO NAZIONALE	% (INTENSITA' di contributo)
Primo	Asse 1	475989	AMALAKE	Camera di Commercio, Industria, Artigianato e Agricoltura Monte Rosa Laghi Alto Piemonte (CAPOFILA IT)	n.p.	n.p.	n.p.	n.p.	€ 986.621,25	€ -	€ 986.621,25	€ 838.628,06	€ 147.993,19	100,00%
Primo	Asse 1	475989	AMALAKE	Camera di Commercio Industria Artigianato Agricoltura di Varese (Varese)	n.p.	3286	581753	110771	€ 117.524,89	€ -	€ 117.524,89	€ 99.896,16	€ 17.628,73	100,00%
Primo	Asse 1	622330	R.I.S.I.C.O	ECOLE - Enti Confindustriali Lombardi per l'educazione società consortile a r.l. - Como	n.p.	3286	581754	773819	€ 215.648,89	€ 47.743,66	€ 167.905,23	€ 167.905,23	€ -	77,86%
Primo	Asse 1	622330	R.I.S.I.C.O	UNIVA SERVIZI s.r.l. - Gallarate (VA)	n.p.	3286	581755	773820	€ 117.295,26	€ 25.945,70	€ 91.349,56	€ 91.349,56	€ -	77,88%
Primo	Asse 1	622330	R.I.S.I.C.O	Unindustria Servizi s.r.l. - Como	n.p.	3286	581756	773824	€ 210.822,00	€ 46.633,59	€ 164.188,41	€ 164.188,41	€ -	77,88%
Primo	Asse 1	622330	R.I.S.I.C.O	Università Carlo Cattaneo LIUC – Castellanza (VA)	n.p.	n.p.	n.p.	n.p.	€ 196.258,11	€ 43.412,32	€ 152.845,79	€ 152.845,79	€ -	77,88%
Primo	Asse 1	499464	PMI NETWORK	Politecnico di Milano (sede di Lecco)	n.p.	n.p.	n.p.	n.p.	€ 742.150,67	€ -	€ 742.150,67	€ 630.828,07	€ 111.322,60	100,00%
Primo	Asse 1	499464	PMI NETWORK	Camera di Commercio di Como-Lecco (Como)	n.p.	n.p.	n.p.	n.p.	€ 86.171,74	€ -	€ 86.171,74	€ 73.245,98	€ 12.925,76	100,00%
Primo	Asse 1	499464	PMI NETWORK	Fondazione Politecnico di Milano – Milano	n.p.	n.p.	n.p.	n.p.	€ 164.006,40	€ -	€ 164.006,40	€ 139.405,44	€ 24.600,96	100,00%
Primo	Asse 1	499464	PMI NETWORK	Confartigianato Imprese Lombardia – Milano	n.p.	n.p.	n.p.	n.p.	€ 100.000,00	€ 22.119,99	€ 77.880,01	€ 77.880,01	€ -	77,88%
Primo	Asse 1	499464	PMI NETWORK	Confartigianato Imprese Lecco – Lecco	n.p.	n.p.	n.p.	n.p.	€ 100.000,00	€ 22.119,99	€ 77.880,01	€ 77.880,01	€ -	77,88%
Primo	Asse 1	499464	PMI NETWORK	A.P.I. Associazione Piccole e Medie Industrie di Lecco	n.p.	n.p.	n.p.	n.p.	€ 96.280,56	€ 21.297,22	€ 74.983,34	€ 74.983,34	€ -	77,88%
Primo	Asse 1	618805	SKIALP@GSB	Comune di Saint-Rhémy-en-Bosses (AO)	n.p.	n.p.	n.p.	n.p.	€ 539.940,35	€ -	€ 539.940,35	€ 458.949,30	€ 80.991,05	100,00%
Primo	Asse 1	618805	SKIALP@GSB	Office Regional du Tourisme - Aosta	n.p.	n.p.	n.p.	n.p.	€ 26.910,00	€ -	€ 26.910,00	€ 22.873,50	€ 4.036,50	100,00%
Primo	Asse 1	618805	SKIALP@GSB	Fondazione Montagna sicura - Montagne sûre – Courmayeur (AO)	n.p.	n.p.	n.p.	n.p.	€ 49.322,54	€ -	€ 49.322,54	€ 41.924,16	€ 7.398,38	100,00%
Primo	Asse 1	566950	VIVI 2.0	Comune di Lecco	n.p.	n.p.	n.p.	n.p.	**€ 725.527,33**	**€ -**	**€ 725.527,33**	**€ 616.698,23**	**€ 108.829,10**	**100,00%**
Primo	Asse 1	566950	VIVI 2.0	Comunità Montana Lario Orientale - Valle San Martino - Galbiate (LC)	n.p.	n.p.	n.p.	n.p.	€ 30.269,56	€ -	€ 30.269,56	€ 25.729,13	€ 4.540,43	100,00%
Primo	Asse 1	566950	VIVI 2.0	Comunità Montana Valsassina Valvarrone Val d'Esino e Riviera - Barzio (LC)	n.p.	n.p.	n.p.	n.p.	€ 43.994,72	€ -	€ 43.994,72	€ 37.395,51	€ 6.599,21	100,00%
Primo	Asse 1	566950	VIVI 2.0	Comunità Montana della Valchiavenna - Chiavenna (SO)	n.p.	n.p.	n.p.	n.p.	€ 329.401,65	€ -	€ 329.401,65	€ 279.991,40	€ 49.410,25	100,00%
Primo	Asse 1	566950	VIVI 2.0	Comunità Montana Valli del Lario e del Ceresio - Carlazzo (CO)	n.p.	n.p.	n.p.	n.p.	€ 34.456,17	€ -	€ 34.456,17	€ 29.287,74	€ 5.168,43	100,00%
Primo	Asse 1	566950	VIVI 2.0	Riserva Naturale Pian di Spagna e Lago di Mezzola - Sorico (CO)	n.p.	n.p.	n.p.	n.p.	€ 69.319,40	€ -	€ 69.319,40	€ 58.921,49	€ 10.397,91	100,00%
Primo	Asse 1	566950	VIVI 2.0	Montagne del Lago di Como – Crandola Valsassina (LC)	n.p.	3286	581757	n.p.	€ 120.440,35	€ 30.362,95	€ 90.077,40	€ 90.077,40	€ -	74,79%
Primo	Asse 1	566950	VIVI 2.0	North Lake Como Associazione Turismo e Commercio Alto Lago di Como – Colico (LC)	n.p.	3286	581758	n.p.	€ 30.000,00	€ 7.562,69	€ 22.437,31	€ 22.437,31	€ -	74,79%
Primo	Asse 1	566950	VIVI 2.0	Provincia di Lecco	n.p.	n.p.	n.p.	n.p.	€ 35.714,91	€ -	€ 35.714,91	€ 30.357,67	€ 5.357,24	100,00%
Primo	Asse 1	566950	VIVI 2.0	Consorzio per la promozione turistica della Valchiavenna - Chiavenna (SO)	n.p.	3286	581759	n.p.	€ 37.146,00	€ 9.364,13	€ 27.781,87	€ 27.781,87	€ -	74,79%
Primo	Asse 1	637541	ATEx	Università del Piemonte Orientale Dipartimento di Scienze del Farmaco (sede di Novara)	n.p.	n.p.	n.p.	n.p.	€ 324.056,27	€ -	€ 324.056,27	€ 275.447,83	€ 48.608,44	100,00%
Primo	Asse 1	637541	ATEx	APTSOL srl e semplificata - Novara	n.p.	3286	581760	864881	€ 143.669,80	€ 36.219,14	€ 107.450,66	€ 107.450,66	€ -	74,79%
Primo	Asse 1	637541	ATEx	Università degli Studi di Pavia Dipartimento di Scienze del Farmaco - Pavia	n.p.	n.p.	n.p.	n.p.	€ 81.738,73	€ -	€ 81.738,73	€ 69.477,92	€ 12.260,81	100,00%
Primo	Asse 1	637541	ATEx	DAYMED srl - Carimate (Como)	n.p.	3286	581761	n.p.	€ 150.000,00	€ 37.813,47	€ 112.186,53	€ 112.186,53	€ -	74,79%
Primo	Asse 1	637541	ATEx	PHARMAEXCEED srl - Pavia	n.p.	3286	581762	n.p.	€ 40.000,00	€ 10.083,59	€ 29.916,41	€ 29.916,41	€ -	74,79%

Programma di cooperazione Interreg V-A Italia-Svizzera 2014 - 2020
Elenco dei beneficiari italiani dei progetti e MAC approvati a valere sul Primo, Secondo, Terzo e Quarto Avviso aggiornato alla data del 25 gennaio 2023

Avviso	ASSE	ID PROGETTO	ACRONIMO	BENEFICIARIO	CAR MASTER	CAR	COR	COVAR	BUDGET TOTALE APPROVATO	AUTOFINANZIAMENTO APPROVATO	CONTRIBUTO APPROVATO	DI CUI QUOTA FESR	DI QUOTA COFINANZIAMENTO NAZIONALE	% (INTENSITA' di contributo)
Primo	Asse 1	475998	TRANSFORM	Camera di Commercio, Industria, Artigianato e Agricoltura Monte Rosa Laghi Alto Piemonte (CAPOFILA IT)	n.p.	n.p.	n.p.	n.p.	€ 813.602,36	€ -	€ 813.602,36	€ 691.562,01	€ 122.040,35	100,00%
Primo	Asse 1	475998	TRANSFORM	Camera di Commercio Industria Artigianato Agricoltura di Varese	n.p.	n.p.	n.p.	n.p.	€ 294.918,33	€ -	€ 294.918,33	€ 250.680,58	€ 44.237,75	100,00%
Primo	Asse 1	546749	INNOSMAD	Consiglio Nazionale delle Ricerche (sede Lecco)	n.p.	n.p.	n.p.	n.p.	€ 120.582,20	€ -	€ 120.582,20	€ 102.494,87	€ 18.087,33	100,00%
Primo	Asse 1	546749	INNOSMAD	TECHNOSPRINGS ITALIA srl - Varese	n.p.	3286	581763	749843	€ 168.616,51	€ 63.450,43	€ 105.166,08	€ 105.166,08	€ -	62,37%
Primo	Asse 1	523858	DESY	Distretto Turistico dei Laghi - società consortile a r.l. - Verbania Fondotoce (VCO)	n.p.	n.p.	n.p.	n.p.	€ 645.840,58	€ -	€ 645.840,58	€ 548.964,49	€ 96.876,09	100,00%
Primo	Asse 1	523858	DESY	Agenzia di accoglienza e promozione turistica locale della Provincia di Novara	n.p.	n.p.	n.p.	n.p.	€ 43.006,60	€ -	€ 43.006,60	€ 36.555,61	€ 6.450,99	100,00%
Primo	Asse 1	523858	DESY	Provincia del Verbano Cusio Ossola - Verbania (VCO)	n.p.	n.p.	n.p.	n.p.	€ 214.927,10	€ -	€ 214.927,10	€ 182.688,04	€ 32.239,07	100,00%
Primo	Asse 1	613474	QAES	IDM Suedtirol - Alto Adige - Bolzano	n.p.	n.p.	n.p.	n.p.	€ 435.741,36	€ -	€ 435.741,36	€ 370.380,16	€ 65.361,20	100,00%
Primo	Asse 1	613474	QAES	Europaeische Akademie Bozen auf italienisch "Accademia europea di Bolzano" auf ladinisch "Academia europeica Bulsan" auf englisch "European academy of Bozen - Bolzano	n.p.	n.p.	n.p.	n.p.	€ 367.104,79	€ -	€ 367.104,79	€ 312.039,07	€ 55.065,72	100,00%
Primo	Asse 1	613474	QAES	Provincia Autonoma Bolzano - Laboratorio di chimica fisica- Bolzano	n.p.	n.p.	n.p.	n.p.	€ 168.594,37	€ -	€ 168.594,37	€ 143.305,21	€ 25.289,16	100,00%
Primo	Asse 1	613474	QAES	Agenzia per l'Energia Alto Adige - CasaClima - Dipartimento Ricerca e Sviluppo - Bolzano	n.p.	n.p.	n.p.	n.p.	€ 153.913,63	€ -	€ 153.913,63	€ 130.826,59	€ 23.087,04	100,00%
Primo	Asse 1	613474	QAES	Comune di Bolzano - Ripartizione Servizi alla Comunità locale - Ufficio Scuola e Tempo libero	n.p.	n.p.	n.p.	n.p.	€ 5.614,16	€ -	€ 5.614,16	€ 4.772,04	€ 842,12	100,00%
Primo	Asse 1	618082	INTECOFIN INSUBRIA	Università degli Studi dell'Insubria -Varese	n.p.	n.p.	n.p.	n.p.	€ 880.489,75	€ -	€ 880.489,75	€ 748.416,29	€ 132.073,46	100,00%
Primo	Asse 1	475205	MMM	TECHINNOVA srl - Varese	n.p.	3286	619088 863519	n.p.	€ 207.916,60	€ 111.306,45	€ 96.610,15	€ 96.610,15	€ -	46,47%
Primo	Asse 1	475205	MMM	Human Factor & Innovation srl - Como	n.p.	3286	619098	n.p.	€ 39.975,00	€ 22.761,77	€ 17.213,24	€ 17.213,24	€ -	43,06%
Primo	Asse 1	475205	MMM	MTM srl -Varese	n.p.	3286	619097	n.p.	€ 131.999,68	€ 75.160,62	€ 56.839,06	€ 56.839,06	€ -	43,06%
Primo	Asse 1	475205	MMM	Consiglio Nazionale delle Ricerche (sedi di Pisa e Reggio Calabria)	n.p.	n.p.	n.p.	n.p.	€ 16.749,80	€ -	€ 16.749,80	€ 14.237,33	€ 2.512,47	100,00%
Primo	Asse 1	640221	VERDEVALE	R3 GIS srl - Merano (BZ)	n.p.	3286	619094	n.p.	€ 220.342,56	€ 125.463,05	€ 94.879,51	€ 94.879,51	€ -	43,06%
Primo	Asse 1	640221	VERDEVALE	Comune di Bolzano - Servizio Giardineria - Bolzano	n.p.	n.p.	n.p.	n.p.	€ 313.757,55	€ -	€ 313.757,55	€ 266.693,92	€ 47.063,63	100,00%
Primo	Asse 1	640221	VERDEVALE	Demetra Specialist srl - Besana in Brianza (MB)	n.p.	3286	619091	n.p.	€ 139.366,66	€ 37.347,48	€ 102.019,18	€ 102.019,18	€ -	73,20%
MAC	Asse 1	622330	R.I.S.I.C.O	ECOLE - Enti Confindustriali Lombardi per l'educazione società consortile a r.l. - Como	13008	16755	4901695	n.p.	€ 156.470,56	€ 23.470,58	€ 132.999,98	€ 132.999,98	€ -	85,00%
MAC	Asse 1	637541	ATEX	Università Piemonte Orientale	13008	n.p.	n.p.	n.p.	€ 20.600,00	€ -	€ 20.600,00	€ 17.510,00	€ 3.090,00	100,00%
MAC	Asse 1	637541	ATEX	APTSOL srl e semplificata - Novara	13008	16755	4901982	n.p.	€ 120.000,00	€ 18.000,00	€ 102.000,00	€ 102.000,00	€ -	85,00%
MAC	Asse 1	637541	ATEX	PHARMAEXCEED srl - Pavia	13008	16755	4902127	n.p.	€ 29.520,00	€ 4.428,00	€ 25.092,00	€ 25.092,00	€ -	85,00%
MAC	Asse 1	546749	INNOSMAD	CNR - Lecco	13008	n.p.	n.p.	n.p.	€ 34.324,81	€ -	€ 34.324,81	€ 29.176,09	€ 5.148,72	100,00%
MAC	Asse 1	546749	INNOSMAD	TECHNOSPRINGS ITALIA srl - Varese	13008	16755	4902308	**951705**	**€ 62.571,51**	**€ 9.385,69**	**€ 53.185,82**	**€ 53.185,82**	**€ -**	**85,00%**
MAC	Asse 1	613474	QAES	IDM Suedtirol - Alto Adige - Bolzano	13008	n.p.	n.p.	n.p.	€ 149.409,00	€ -	€ 149.409,00	€ 126.997,65	€ 22.411,35	100,00%
MAC	Asse 1	566950	VIVI 2.0	Comune di Lecco	13008	n.p.	n.p.	n.p.	€ 43.784,00	€ -	€ 43.784,00	€ 37.216,40	€ 6.567,60	100,00%
MAC	Asse 1	566950	VIVI 2.0	Montagne del Lago di Como – Crandola Valsassina (LC)	13008	16755	4902441	n.p.	€ 36.531,00	€ 5.479,65	€ 31.051,35	€ 31.051,35	€ -	85,00%
MAC	Asse 1	566950	VIVI 2.0	Consorzio Turistico Val Chiavenna	13008	16755	4902623	n.p.	€ 73.556,00	€ 11.033,40	€ 62.522,60	€ 62.522,60	€ -	85,00%
MAC	Asse 1	475205	MMM	TECHINNOVA srl - Varese (CAPOFILA IT)	13008	16755	7884245	n.p.	€ 107.880,00	€ 16.182,00	€ 91.698,00	€ 91.698,00	€ -	85,00%
MAC	Asse 1	475205	MMM	MTM srl -Varese	13008	16755	7884819	n.p.	€ 68.300,00	€ 10.245,00	€ 58.055,00	€ 58.055,00	€ -	85,00%

Programma di cooperazione Interreg V-A Italia-Svizzera 2014 - 2020
Elenco dei beneficiari italiani dei progetti e MAC approvati a valere sul Primo, Secondo, Terzo e Quarto Avviso aggiornato alla data del 25 gennaio 2023

Avviso	ASSE	ID PROGETTO	ACRONIMO	BENEFICIARIO	CAR MASTER	CAR	COR	COVAR	BUDGET TOTALE APPROVATO	AUTOFINANZIAMENTO APPROVATO	CONTRIBUTO APPROVATO	DI CUI QUOTA FESR	DI QUOTA COFINANZIAMENTO NAZIONALE	% (INTENSITA' di contributo)
Terzo	Asse 1	2692650	FUTURE	PROMOS SOCIETA' COOPERATIVA % PROMOS GENOSSENSCHAFT	13008	n.p.	5816373	n.p.	€ 80.565,00	€ 12.084,75	€ 68.480,25	€ 68.480,25	€ -	85,00%
Terzo	Asse 1	2692650	FUTURE	EASYGOV SOLUTIONS SRL	13008	n.p.	5816392	n.p.	€ 165.189,00	€ 24.778,35	€ 140.410,65	€ 140.410,65	€ -	85,00%
Terzo	Asse 1	2692650	FUTURE	APFELSTRUDEL SRL	13008	n.p.	5816418	n.p.	€ 81.180,00	€ 12.177,00	€ 69.003,00	€ 69.003,00	€ -	85,00%
Terzo	Asse 1	2692650	FUTURE	EMME & ERRE SRL	13008	n.p.	5816519	n.p.	€ 84.624,00	€ 12.693,60	€ 71.930,40	€ 71.930,40	€ -	85,00%
Terzo	Asse 1	3063485	WBE-COVID	IDEA-RE SRL	13008	n.p.	8133917	n.p.	€ 175.850,00	€ 26.377,50	€ 149.472,50	€ 149.472,50	€ -	85,00%
Terzo	Asse 1	3063485	WBE-COVID	SAPRA ELETTRONICA SRL	13008	n.p.	8134123	n.p.	€ 169.650,88	€ 25.447,63	€ 144.203,25	€ 144.203,25	€ -	85,00%
Terzo	Asse 1	3147504	SPRAY ANTI COVID-19	DGP PHARMA SRL	13008	n.p.	8135312	n.p.	€ 175.650,00	€ 26.347,50	€ 149.302,50	€ 149.302,50	€ -	85,00%
Terzo	Asse 1	3147504	SPRAY ANTI COVID-19	IBIS - INNOVATIVE BIO-BASED AND SUSTAINABLE PRODUCTS AND PROCESSES	13008	n.p.	8135335	n.p.	€ 75.214,49	€ 11.282,17	€ 63.932,32	€ 63.932,32	€ -	85,00%
Terzo	Asse 1	3147992	Resi-Alp	ASSOCIATION REGIONALE ELEVEURS VALDOTAINS	13008	n.p.	8217200	n.p.	€ 39.360,00	€ 5.904,00	€ 33.456,00	€ 33.456,00	€ -	85,00%
Primo	Asse 2	473567	SCOPRI	Comune di San Fedele Intelvi - ora Comune Centro Valle Intelvi (CAPOFILA IT)	n.p.	n.p.	n.p.	n.p.	€ 568.145,55	€ -	€ 568.145,55	€ 482.923,72	€ 85.221,83	100,00%
Primo	Asse 2	473567	SCOPRI	Comunità Montana Lario Intelvese	n.p.	n.p.	n.p.	n.p.	€ 67.151,85	€ -	€ 67.151,85	€ 57.079,07	€ 10.072,78	100,00%
Primo	Asse 2	473567	SCOPRI	Università degli Studi di Milano	n.p.	n.p.	n.p.	n.p.	€ 81.625,39	€ -	€ 81.625,39	€ 69.381,58	€ 12.243,81	100,00%
Primo	Asse 2	500518	SONO	Fondation Grand Paradis (CAPOFILA IT)	n.p.	n.p.	n.p.	n.p.	€ 464.696,33	€ -	€ 464.696,33	€ 394.991,88	€ 69.704,45	100,00%
Primo	Asse 2	500518	SONO	Comune di Rhêmes-Saint-Georges	n.p.	n.p.	n.p.	n.p.	€ 72.263,88	€ -	€ 72.263,88	€ 61.424,30	€ 10.839,58	100,00%
Primo	Asse 2	500518	SONO	Comune di Saint-Marcel	n.p.	n.p.	n.p.	n.p.	€ 117.258,30	€ -	€ 117.258,30	€ 99.669,56	€ 17.588,75	100,00%
Primo	Asse 2	500518	SONO	Comune di Cogne	n.p.	n.p.	n.p.	n.p.	€ 30.245,85	€ -	€ 30.245,85	€ 25.708,97	€ 4.536,88	100,00%
Primo	Asse 2	500518	SONO	Comune di Introd	n.p.	n.p.	n.p.	n.p.	€ 75.825,21	€ -	€ 75.825,21	€ 64.451,43	€ 11.373,78	100,00%
Primo	Asse 2	500518	SONO	Comune di Aymavilles	n.p.	n.p.	n.p.	n.p.	€ 65.662,60	€ -	€ 65.662,60	€ 55.813,21	€ 9.849,39	100,00%
Primo	Asse 2	544105	VOCATE	Provincia di Lecco (CAPOFILA IT)	n.p.	n.p.	n.p.	n.p.	€ 276.750,00	€ -	€ 276.750,00	€ 235.237,50	€ 41.512,50	100,00%
Primo	Asse 2	544105	VOCATE	Comunità Montana Valsassina Valvarrone Val d'Esino e Riviera	n.p.	n.p.	n.p.	n.p.	€ 61.500,00	€ -	€ 61.500,00	€ 52.275,00	€ 9.225,00	100,00%
Primo	Asse 2	544105	VOCATE	Fondazione Luigi Clerici	n.p.	3286	422164	749850	€ 156.115,78	€ 31.223,18	€ 124.892,60	€ 124.892,60	€ -	80,00%
Primo	Asse 2	544105	VOCATE	Fondazione "Monastero Santa Maria del Lavello"	n.p.	n.p.	n.p.	n.p.	€ 29.434,85	€ -	€ 29.434,85	€ 25.019,62	€ 4.415,23	100,00%
Primo	Asse 2	599030	SHARESALMO	PARCO LOMBARDO DELLA VALLE DEL TICINO - Lonate Pozzolo (Varese)	n.p.	n.p.	n.p.	n.p.	€ 218.940,00	€ -	€ 218.940,00	€ 186.099,00	€ 32.841,00	100,00%
Primo	Asse 2	599030	SHARESALMO	G.R.A.I.A. SRL GESTIONE E RICERCA AMBIENTALE ITTICA ACQUE - Varano Borghi (Varese)	n.p.	n.p.	n.p.	n.p.	€ 259.997,00	€ 39.000,00	€ 220.997,00	€ 220.997,00	€ -	85,00%
Primo	Asse 2	599030	SHARESALMO	Società Valsesiana Pescatori Sportivi A.S.D. - Varallo (Vercelli)	n.p.	n.p.	n.p.	n.p.	€ 314.366,00	€ 47.155,00	€ 267.211,00	€ 267.211,00	€ -	85,00%
Primo	Asse 2	599030	SHARESALMO	UNIONE MONTANA DEI COMUNI DELLA VALSESIA - Varallo (Vercelli)	n.p.	n.p.	n.p.	n.p.	€ 560.375,00	€ -	€ 560.375,00	€ 476.318,75	€ 84.056,25	100,00%
Primo	Asse 2	599030	SHARESALMO	TERRE DEL SESIA SOCIETA' CONSORTILE A RESPONSABILITA' LIMITATA - Varallo (Vercelli)	n.p.	n.p.	n.p.	n.p.	€ 25.075,00	€ 3.761,00	€ 21.314,00	€ 21.314,00	€ -	85,00%
Primo	Asse 2	599030	SHARESALMO	CNR- Istituto di ricerca sulle acque IRSA - Verbania (VCO)	n.p.	n.p.	n.p.	n.p.	€ 409.005,09	€ -	€ 409.005,09	€ 347.654,33	€ 61.350,76	100,00%

Programma di cooperazione Interreg V-A Italia-Svizzera 2014 - 2020
Elenco dei beneficiari italiani dei progetti e MAC approvati a valere sul Primo, Secondo, Terzo e Quarto Avviso aggiornato alla data del 25 gennaio 2023

Avviso	ASSE	ID PROGETTO	ACRONIMO	BENEFICIARIO	CAR MASTER	CAR	COR	COVAR	BUDGET TOTALE APPROVATO	AUTOFINANZIAMENTO APPROVATO	CONTRIBUTO APPROVATO	DI CUI QUOTA FESR	DI QUOTA COFINANZIAMENTO NAZIONALE	% (INTENSITA' di contributo)
Primo	Asse 2	573284	LAGHI & MONTI BIKE	Unione Montana Alta Ossola (Crodo - VCO)	n.p.	n.p.	n.p.	n.p.	€ 1.320.000,00	€ -	€ 1.320.000,00	€ 1.122.000,00	€ 198.000,00	100,00%
Primo	Asse 2	573284	LAGHI & MONTI BIKE	DISTRETTO TURISTICO DEI LAGHI - SOCIETA' CONSORTILE A RESPONSABILITA' LIMITATA (Verbania - VCO)	n.p.	n.p.	n.p.	n.p.	€ 79.950,00	€ -	€ 79.950,00	€ 67.957,50	€ 11.992,50	100,00%
Primo	Asse 2	582413	BICIPELOACQUA	AGENZIA DI ACCOGLIENZA E PROMOZIONE TURISTICA LOCALE DELLA PROVINCIA DI NOVARA	n.p.	n.p.	n.p.	n.p.	€ 568.879,14	€ -	€ 568.879,14	€ 483.547,27	€ 85.331,87	100,00%
Primo	Asse 2	582413	BICIPELOACQUA	Regione Piemonte - Direzione Promozione della Cultura, Turismo e Sport	n.p.	n.p.	n.p.	n.p.	€ 119.999,99	€ -	€ 119.999,99	€ 101.999,99	€ 18.000,00	100,00%
Primo	Asse 2	582413	BICIPELOACQUA	Provincia di Novara - Servizi europei area vasta, Settore Affari Generali	n.p.	n.p.	n.p.	n.p.	€ 39.999,99	€ -	€ 39.999,99	€ 33.999,99	€ 6.000,00	100,00%
Primo	Asse 2	582413	BICIPELOACQUA	Camera di Commercio, Industria, Artigianato e Agricoltura Monte Rosa Laghi Alto Piemonte	n.p.	n.p.	n.p.	n.p.	€ 36.000,00	€ -	€ 36.000,00	€ 30.600,00	€ 5.400,00	100,00%
Primo	Asse 2	582413	BICIPELOACQUA	Comune di Novara - Assessorato al Turismo	n.p.	n.p.	n.p.	n.p.	€ 49.999,99	€ -	€ 49.999,99	€ 42.499,99	€ 7.500,00	100,00%
Primo	Asse 2	582413	BICIPELOACQUA	ENTE DI GESTIONE DELLE AREE PROTETTE DEL TICINO E DEL LAGO MAGGIORE (Cameri - NO)	n.p.	n.p.	n.p.	n.p.	€ 39.999,99	€ -	€ 39.999,99	€ 33.999,99	€ 6.000,00	100,00%
Primo	Asse 2	582413	BICIPELOACQUA	DISTRETTO TURISTICO DEI LAGHI - SOCIETA' CONSORTILE A RESPONSABILITA' LIMITATA (Verbania - VCO)	n.p.	n.p.	n.p.	n.p.	€ 44.999,99	€ -	€ 44.999,99	€ 38.249,99	€ 6.750,00	100,00%
Primo	Asse 2	551749	RESERVAQUA	Regione Autonoma Valle d'Aosta - Dipartimento programmazione, risorse idriche e territorio - Struttura attività geologiche e politiche regionali di sviluppo rurale	n.p.	n.p.	n.p.	n.p.	€ 684.470,00	€ -	€ 684.470,00	€ 581.799,50	€ 102.670,50	100,00%
Primo	Asse 2	551749	RESERVAQUA	Fondazione Montagna sicura - Montagne sûre (VdA)	n.p.	n.p.	n.p.	n.p.	€ 320.046,00	€ -	€ 320.046,00	€ 272.039,10	€ 48.006,90	100,00%
Primo	Asse 2	551749	RESERVAQUA	Agenzia regionale per la protezione dell'ambiente della Valle d'Aosta	n.p.	n.p.	n.p.	n.p.	€ 238.240,65	€ -	€ 238.240,65	€ 202.504,55	€ 35.736,10	100,00%
Primo	Asse 2	551749	RESERVAQUA	Arpa Piemonte - S.S. Monitoraggi e Studi Geologici	n.p.	n.p.	n.p.	n.p.	€ 209.838,00	€ -	€ 209.838,00	€ 178.362,30	€ 31.475,70	100,00%
Primo	Asse 2	551749	RESERVAQUA	Politecnico di Torino - Dipartimento di Ingegneria dell'Ambiente, del Territorio e delle Infrastrutture (TO)	n.p.	n.p.	n.p.	n.p.	€ 70.544,00	€ -	€ 70.544,00	€ 59.962,40	€ 10.581,60	100,00%
Primo	Asse 2	551749	RESERVAQUA	Institut Agricole Régional - Aosta	n.p.	n.p.	n.p.	n.p.	€ 161.130,00	€ -	€ 161.130,00	€ 136.960,50	€ 24.169,50	100,00%
Primo	Asse 2	473458	GE.RI.KO. MERA	COMUNITA MONTANA VALCHIAVENNA (SO)	n.p.	n.p.	n.p.	n.p.	€ 662.551,80	€ -	€ 662.551,80	€ 563.169,03	€ 99.382,77	100,00%
Primo	Asse 2	473458	GE.RI.KO. MERA	Regione Lombardia - DG Territorio e Protezione civile (MI) ed Ufficio Territoriale Regionale Montagna (SO)	n.p.	n.p.	n.p.	n.p.	€ 129.027,00	€ -	€ 129.027,00	€ 109.672,95	€ 19.354,05	100,00%
Primo	Asse 2	473458	GE.RI.KO. MERA	Università degli Studi di Milano - Dipartimento di Scienze e Politiche Ambientali DESP (MI)	n.p.	n.p.	n.p.	n.p.	€ 119.761,69	€ -	€ 119.761,69	€ 101.797,44	€ 17.964,25	100,00%
Primo	Asse 2	473458	GE.RI.KO. MERA	Politecnico di Milano sede Lecco - Dip. DICA, Sezione Scienze e Ingegneria dell'Acqua SIA	n.p.	n.p.	n.p.	n.p.	€ 154.527,73	€ -	€ 154.527,73	€ 131.348,57	€ 23.179,16	100,00%
Primo	Asse 2	473458	GE.RI.KO. MERA	Università degli Studi dell'Insubria (VA)- Dipartimento di Scienza e Alta Tecnologia	n.p.	n.p.	n.p.	n.p.	€ 150.000,00	€ -	€ 150.000,00	€ 127.500,00	€ 22.500,00	100,00%
Primo	Asse 2	473458	GE.RI.KO. MERA	Riserva Naturale Pian di Spagna Lago di Mezzola (CO)	n.p.	n.p.	n.p.	n.p.	€ 177.120,00	€ -	€ 177.120,00	€ 150.552,00	€ 26.568,00	100,00%
Primo	Asse 2	473458	GE.RI.KO. MERA	UNIONE PESCA SPORTIVA DELLA PROVINCIA DI SONDRIO	n.p.	n.p.	n.p.	n.p.	€ 200.244,00	€ 30.036,60	€ 170.207,40	€ 170.207,40	€ -	85,00%
Primo	Asse 2	473458	GE.RI.KO. MERA	BLU PROGETTI - S.R.L. - Varese	n.p.	3286	716453	n.p.	€ 227.550,00	€ 34.132,50	€ 193.417,50	€ 193.417,50	€ -	85,00%

Programma di cooperazione Interreg V-A Italia-Svizzera 2014 - 2020
Elenco dei beneficiari italiani dei progetti e MAC approvati a valere sul Primo, Secondo, Terzo e Quarto Avviso aggiornato alla data del 25 gennaio 2023

Avviso	ASSE	ID PROGETTO	ACRONIMO	BENEFICIARIO	CAR MASTER	CAR	COR	COVAR	BUDGET TOTALE APPROVATO	AUTOFINANZIAMENTO APPROVATO	CONTRIBUTO APPROVATO	DI CUI QUOTA FESR	DI QUOTA COFINANZIAMENTO NAZIONALE	% (INTENSITA' di contributo)
Primo	Asse 2	622393	MINERALP	Regione Autonoma Valle d'Aosta - Soprintendenza per i beni e le attività culturali	n.p.	n.p.	n.p.	n.p.	€ 601.600,00	€ -	€ 601.600,00	€ 511.360,00	€ 90.240,00	100,00%
Primo	Asse 2	622393	MINERALP	PARCO NATURALE MONT AVIC (Champdepraz - VDA)	n.p.	n.p.	n.p.	n.p.	€ 200.000,00	€ -	€ 200.000,00	€ 170.000,00	€ 30.000,00	100,00%
Primo	Asse 2	622393	MINERALP	Unione Montana dei Comuni della Valsesia (Varallo - VC)	n.p.	n.p.	n.p.	n.p.	€ 420.500,00	€ -	€ 420.500,00	€ 357.425,00	€ 63.075,00	100,00%
Primo	Asse 2	622393	MINERALP	Ente di gestione delle aree protette dell'Ossola (Varzo - VCO)	n.p.	n.p.	n.p.	n.p.	€ 303.500,00	€ -	€ 303.500,00	€ 257.975,00	€ 45.525,00	100,00%
Primo	Asse 2	622393	MINERALP	SOCIETA' DI MUTUO SOCCORSO FRA GLI OPERAI DI BROSSO (Brosso - TO)	n.p.	n.p.	n.p.	n.p.	€ 47.200,00	€ 7.080,00	€ 40.120,00	€ 40.120,00	€ -	85,00%
Primo	Asse 2	622393	MINERALP	GRANITI E MARMI DI BAVENO S.R.L. (Baveno - VCO)	n.p.	3286	716650	n.p.	€ 46.700,00	€ 9.340,00	€ 37.360,00	€ 37.360,00	€ -	80,00%
Primo	Asse 2	481668	PARCHI VERBANO TICINO	ENTE DI GESTIONE DELLE AREE PROTETTE DEL TICINO E DEL LAGO MAGGIORE - Cameri (NO)	n.p.	n.p.	n.p.	n.p.	€ 680.190,00	€ -	€ 680.190,00	€ 578.161,50	€ 102.028,50	100,00%
Primo	Asse 2	481668	PARCHI VERBANO TICINO	Università degli Studi dell'Insubria (VA) - Dipartimento di Scienza e Alta Tecnologia	n.p.	n.p.	n.p.	n.p.	€ 444.153,57	€ -	€ 444.153,57	€ 377.530,53	€ 66.623,04	100,00%
Primo	Asse 2	481668	PARCHI VERBANO TICINO	CNR - Istituto di ricerca sulle acque IRSA-Verbania (VCO)	n.p.	n.p.	n.p.	n.p.	€ 250.004,77	€ -	€ 250.004,77	€ 212.504,05	€ 37.500,72	100,00%
Primo	Asse 2	481668	PARCHI VERBANO TICINO	Riserva Naturale Pian di Spagna Lago di Mezzola - Sonico (CO)	n.p.	n.p.	n.p.	n.p.	€ 65.128,50	€ -	€ 65.128,50	€ 55.359,23	€ 9.769,28	100,00%
Primo	Asse 2	481668	PARCHI VERBANO TICINO	PARCO LOMBARDO DELLA VALLE DEL TICINO - U.O. 4 – TERRITORIO, URBANISTICA E SITI NATURA 2000 - Lonate Pozzolo (VA)	n.p.	n.p.	n.p.	n.p.	€ 139.236,00	€ -	€ 139.236,00	€ 118.350,60	€ 20.885,40	100,00%
Primo	Asse 2	481668	PARCHI VERBANO TICINO	Consorzio del Ticino - Golasecca (VA)	n.p.	n.p.	n.p.	n.p.	€ 390.648,00	€ -	€ 390.648,00	€ 332.050,80	€ 58.597,20	100,00%
Primo	Asse 2	489165	FIUME TRESA	AIPO- Agenzia Interregionale fiume Po - sede Milano	n.p.	n.p.	n.p.	n.p.	€ 766.350,84	€ -	€ 766.350,84	€ 651.398,21	€ 114.952,63	100,00%
Primo	Asse 2	489165	FIUME TRESA	Provincia di Varese	n.p.	n.p.	n.p.	n.p.	€ 321.068,38	€ -	€ 321.068,38	€ 272.908,12	€ 48.160,26	100,00%
Primo	Asse 2	489165	FIUME TRESA	COMUNITA MONTANA DEL PIAMBELLO (VA)	n.p.	n.p.	n.p.	n.p.	€ 54.320,74	€ -	€ 54.320,74	€ 46.172,63	€ 8.148,11	100,00%
Primo	Asse 2	610541	Saastal Valle Anzasca Bike	Comune di Macugnaga (VCO)	n.p.	n.p.	n.p.	n.p.	€ 1.449.880,00	€ -	€ 1.449.880,00	€ 1.232.398,00	€ 217.482,00	100,00%
Primo	Asse 2	605472	INSUBRI PARKS	Parco Regionale Spina Verde - Cavallasca (Como)	n.p.	n.p.	n.p.	n.p.	€ 538.750,00	€ -	€ 538.750,00	€ 457.937,50	€ 80.812,50	100,00%
Primo	Asse 2	605472	INSUBRI PARKS	ENTE PARCO REGIONALE CAMPO DEI FIORI - Brinzio (Varese)	n.p.	n.p.	n.p.	n.p.	€ 493.353,00	€ -	€ 493.353,00	€ 419.350,05	€ 74.002,95	100,00%
Primo	Asse 2	605472	INSUBRI PARKS	PARCO DELLA PINETA DI APPIANO GENTILE E TRADATE - Castelnuovo Bozzente (Como)	n.p.	n.p.	n.p.	n.p.	€ 344.600,00	€ -	€ 344.600,00	€ 292.910,00	€ 51.690,00	100,00%
Primo	Asse 2	605472	INSUBRI PARKS	Ass. Pro Val Mulini Onlus - Ronago (Como)	n.p.	n.p.	n.p.	n.p.	€ 27.500,00	€ 4.125,00	€ 23.375,00	€ 23.375,00	€ -	85,00%
Primo	Asse 2	605472	INSUBRI PARKS	Politecnico di Milano - Polo di Como (Como)	n.p.	n.p.	n.p.	n.p.	€ 174.800,00	€ -	€ 174.800,00	€ 148.580,00	€ 26.220,00	100,00%
Primo	Asse 2	636517	MIMonVE	UNITE' DES COMMUNES VALDÔTAINES GRAND-COMBIN (Gignod - VdA)	n.p.	n.p.	n.p.	n.p.	€ 185.730,00	€ -	€ 185.730,00	€ 157.870,50	€ 27.859,50	100,00%
Primo	Asse 2	636517	MIMonVE	Regione Autonoma Valle d'Aosta - Struttura attività estrattive, rifiuti e tutela delle acque	n.p.	n.p.	n.p.	n.p.	€ 103.461,40	€ -	€ 103.461,40	€ 87.942,19	€ 15.519,21	100,00%
Primo	Asse 2	636517	MIMonVE	Comune di Ollomont (VdA)	n.p.	n.p.	n.p.	n.p.	€ 916.027,00	€ -	€ 916.027,00	€ 778.622,95	€ 137.404,05	100,00%
Primo	Asse 2	636517	MIMonVE	Comune di Valpelline (VdA)	n.p.	n.p.	n.p.	n.p.	€ 749.781,60	€ -	€ 749.781,60	€ 637.314,36	€ 112.467,24	100,00%

Programma di cooperazione Interreg V-A Italia-Svizzera 2014 - 2020
Elenco dei beneficiari italiani dei progetti e MAC approvati a valere sul Primo, Secondo, Terzo e Quarto Avviso aggiornato alla data del 25 gennaio 2023

Avviso	ASSE	ID PROGETTO	ACRONIMO	BENEFICIARIO	CAR MASTER	CAR	COR	COVAR	BUDGET TOTALE APPROVATO	AUTOFINANZIAMENTO APPROVATO	CONTRIBUTO APPROVATO	DI CUI QUOTA FESR	DI QUOTA COFINANZIAMENTO NAZIONALE	% (INTENSITA' di contributo)
Primo	Asse 2	635480	E-BIKE	Regione Lombardia - Direzione Sport e Politiche per i giovani	n.p.	n.p.	n.p.	n.p.	**€ 512.513,14**	**€ -**	**€ 512.513,14**	**€ 435.636,17**	**€ 76.876,97**	**100,00%**
Primo	Asse 2	635480	E-BIKE	Regione Piemonte - Direzione promozione della Cultura, del Turismo e dello Sport	n.p.	n.p.	n.p.	n.p.	€ 416.601,96	€ -	€ 416.601,96	€ 354.111,67	€ 62.490,29	100,00%
Primo	Asse 2	635480	E-BIKE	ASSOCIAZIONE FORTE DI BARD - Valle d'Aosta	n.p.	n.p.	n.p.	n.p.	€ 470.693,43	€ -	€ 470.693,43	€ 400.089,41	€ 70.604,01	100,00%
Primo	Asse 2	635480	E-BIKE	AZIENDA DI PROMOZIONE E SVILUPPO TURISTICO DI LIVIGNO S.R.L. (A.P.T. S.R.L.) - Livigno (Sondrio)	n.p.	n.p.	n.p.	n.p.	€ 124.743,88	€ -	€ 124.743,88	€ 106.032,30	€ 18.711,58	100,00%
Primo	Asse 2	635480	E-BIKE	Ente Regionale per i Servizi all'Agricoltura e alle Foreste - ERSAF (Sondrio)	n.p.	n.p.	n.p.	n.p.	€ 436.667,32	€ -	€ 436.667,32	€ 371.167,22	€ 65.500,10	100,00%
Primo	Asse 2	635480	E-BIKE	Università degli Studi di Milano - Dipartimento di Scienze e Politiche Ambientali (DESP), Chiavenna (Sondrio)	n.p.	n.p.	n.p.	n.p.	€ 38.725,51	€ -	€ 38.725,51	€ 32.916,68	€ 5.808,83	100,00%
Primo	Asse 2	473472	MAIN10ANCE	Università del Piemonte Orientale, Vercelli (VC)	n.p.	n.p.	n.p.	n.p.	€ 514.650,00	€ -	€ 514.650,00	€ 437.452,50	€ 77.197,50	100,00%
Primo	Asse 2	473472	MAIN10ANCE	Regione Piemonte, Torino (TO)	n.p.	n.p.	n.p.	n.p.	€ 1.933,91	€ -	€ 1.933,91	€ 1.643,82	€ 290,09	100,00%
Primo	Asse 2	473472	MAIN10ANCE	Ente di Gestione dei Sacri Monti, Varallo (VC)	n.p.	n.p.	n.p.	n.p.	€ 671.256,76	€ -	€ 671.256,76	€ 570.568,25	€ 100.688,51	100,00%
Primo	Asse 2	473472	MAIN10ANCE	Politecnico di Torino (TO)	n.p.	n.p.	n.p.	n.p.	€ 172.339,12	€ -	€ 172.339,12	€ 146.488,25	€ 25.850,87	100,00%
Primo	Asse 2	473472	MAIN10ANCE	Centro per la Conservazione ed il Restauro dei Beni Culturali "La Venaria Reale", Venaria (TO)	n.p.	n.p.	n.p.	n.p.	€ 95.218,53	€ 14.282,78	€ 80.935,75	€ 80.935,75	€ -	85,00%
Primo	Asse 2	473472	MAIN10ANCE	CONFARTIGIANATO IMPRESE PIEMONTE ORIENTALE, Novara (NO)	n.p.	n.p.	n.p.	n.p.	€ 293.352,65	€ 44.003,12	€ 249.349,53	€ 249.349,53	€ -	85,00%
Primo	Asse 2	540693	MONGEFITOFOR	Regione Autonoma Valle d'Aosta - Dipartimento Corpo forestale della Valle d'Aosta e risorse naturali	n.p.	n.p.	n.p.	n.p.	€ 698.176,58	€ -	€ 698.176,58	€ 593.450,10	€ 104.726,49	100,00%
Primo	Asse 2	540693	MONGEFITOFOR	Università degli Studi di Torino - Dipartimento di Scienze Agrarie, Forestali e Alimentari - DISAFA (TO)	n.p.	n.p.	n.p.	n.p.	€ 174.419,15	€ -	€ 174.419,15	€ 148.256,27	€ 26.162,87	100,00%
Primo	Asse 2	594274	A.M.A.L.P.I 18	Comunità montana VALCHIAVENNA (SO)	n.p.	n.p.	n.p.	n.p.	€ 504.300,00	€ -	€ 504.300,00	€ 428.655,00	€ 75.645,00	100,00%
Primo	Asse 2	594274	A.M.A.L.P.I 18	Associazione Italo Svizzera per gli Scavi di Piuro (SO)	n.p.	n.p.	n.p.	n.p.	€ 150.000,00	€ 22.500,00	€ 127.500,00	€ 127.500,00	€ -	85,00%
Primo	Asse 2	594274	A.M.A.L.P.I 18	FONDAZIONE POLITECNICO DI MILANO - Area progetti e innovazione (MI)	n.p.	n.p.	n.p.	n.p.	€ 147.476,00	€ -	€ 147.476,00	€ 125.354,60	€ 22.121,40	100,00%
Primo	Asse 2	594274	A.M.A.L.P.I 18	Università degli Studi di Milano Bicocca - Dipartimento di Scienze dell'Ambiente e della Terra (MI)	n.p.	n.p.	n.p.	n.p.	€ 70.100,00	€ -	€ 70.100,00	€ 59.585,00	€ 10.515,00	100,00%
Primo	Asse 2	594274	A.M.A.L.P.I 18	Comune PIURO (SO)	n.p.	n.p.	n.p.	n.p.	€ 608.441,64	€ -	€ 608.441,64	€ 517.175,39	€ 91.266,25	100,00%
Primo	Asse 2	594274	A.M.A.L.P.I 18	Politecnico di Milano - Polo territoriale di Lecco (LC)	n.p.	n.p.	n.p.	n.p.	€ 190.200,00	€ -	€ 190.200,00	€ 161.670,00	€ 28.530,00	100,00%
Primo	Asse 2	594274	A.M.A.L.P.I 18	Regione Lombardia - DG Sicurezza, Protezione Civile e Immigrazione / U.O. Sistema Integrato di Prevenzione	n.p.	n.p.	n.p.	n.p.	€ 157.735,20	€ -	€ 157.735,20	€ 134.074,92	€ 23.660,28	100,00%
Primo	Asse 2	594274	A.M.A.L.P.I 18	Università degli Studi di Milano - Dipartimento di Scienze della Terra / Stazione Valchiavenna per lo Studio dell'Ambiente Alpino (MI)	n.p.	n.p.	n.p.	n.p.	**€ 160.113,09**	**€ -**	**€ 160.113,09**	**€ 136.096,13**	**€ 24.016,96**	**100,00%**

Programma di cooperazione Interreg V-A Italia-Svizzera 2014 - 2020
Elenco dei beneficiari italiani dei progetti e MAC approvati a valere sul Primo, Secondo, Terzo e Quarto Avviso aggiornato alla data del 25 gennaio 2023

Avviso	ASSE	ID PROGETTO	ACRONIMO	BENEFICIARIO	CAR MASTER	CAR	COR	COVAR	BUDGET TOTALE APPROVATO	AUTOFINANZIAMENTO APPROVATO	CONTRIBUTO APPROVATO	DI CUI QUOTA FESR	DI QUOTA COFINANZIAMENTO NAZIONALE	% (INTENSITA' di contributo)
Primo	Asse 2	594713	MARKS	Comunità Montana LARIOINTELVESE (CO)	n.p.	n.p.	n.p.	n.p.	€ 523.980,00	€ -	€ 523.980,00	€ 445.383,00	€ 78.597,00	100,00%
Primo	Asse 2	594713	MARKS	CONSORZIO FORESTALE LARIO INTELVESE (CENTRO VALLE INTELVI - CO)	n.p.	3286	716483 9356128	n.p.	€ 122.095,75	€ 18.314,39	€ 103.781,36	€ 103.781,36	€ -	85,00%
Primo	Asse 2	594713	MARKS	LANZO D'INTELVI 1868 S.R.L. (Sondrio)	n.p.	3286	716555	906726	€ 660.624,46	€ 330.312,23	€ 330.312,23	€ 330.312,23	€ -	50,00%
Primo	Asse 2	594713	MARKS	Associazione per la protezione del patrimonio artistico e culturale Valle Intelvi - APPACUVI (Laino - CO)	n.p.	n.p.	n.p.	n.p.	€ 50.000,00	€ 7.500,00	€ 42.500,00	€ 42.500,00	€ -	85,00%
Primo	Asse 2	594713	MARKS	ERSAF - Sviluppo Territoriale Lombardia Ovest - Sede Territoriale di Lecco (LC)	n.p.	n.p.	n.p.	n.p.	€ 76.396,80	€ -	€ 76.396,80	€ 64.937,28	€ 11.459,52	100,00%
Primo	Asse 2	594713	MARKS	Comune ARGEGNO (CO)	n.p.	n.p.	n.p.	n.p.	€ 98.400,00	€ -	€ 98.400,00	€ 83.640,00	€ 14.760,00	100,00%
Primo	Asse 2	594713	MARKS	Comune SCHIGNANO (CO)	n.p.	n.p.	n.p.	n.p.	€ 98.400,00	€ -	€ 98.400,00	€ 83.640,00	€ 14.760,00	100,00%
Primo	Asse 2	594713	MARKS	ENTE VILLA CARLOTTA (Tremezzina - CO)	n.p.	n.p.	n.p.	n.p.	€ 61.500,00	€ 9.225,00	€ 52.275,00	€ 52.275,00	€ -	85,00%
Primo	Asse 2	594713	MARKS	Comune CLAINO CON OSTENO (CO)	n.p.	n.p.	n.p.	n.p.	€ 98.400,00	€ -	€ 98.400,00	€ 83.640,00	€ 14.760,00	100,00%
Primo	Asse 2	631431	B-ICE	U.C. DELLA VALMALENCO (Chiesa in Valmalenco - SO)	n.p.	n.p.	n.p.	n.p.	€ 173.742,62	€ -	€ 173.742,62	€ 147.681,23	€ 26.061,39	100,00%
Primo	Asse 2	631431	B-ICE	CONSORZIO TURISTICO DEL MANDAMENTO DI SONDRIO (SO)	n.p.	3286	716590	n.p.	€ 73.856,01	€ 12.000,00	€ 61.856,01	€ 61.856,01	€ -	83,75%
Primo	Asse 2	631431	B-ICE	Comune CHIESA IN VALMALENCO (SO)	n.p.	n.p.	n.p.	n.p.	€ 556.704,07	€ -	€ 556.704,07	€ 473.198,46	€ 83.505,61	100,00%
Primo	Asse 2	631431	B-ICE	Comune LANZADA (SO)	n.p.	n.p.	n.p.	n.p.	**€ 449.280,39**	**€ -**	**€ 449.280,39**	**€ 381.888,33**	**€ 67.392,06**	**100,00%**
Primo	Asse 2	631431	B-ICE	Comune TORRE DI SANTA MARIA (SO)	n.p.	n.p.	n.p.	n.p.	€ 238.313,01	€ -	€ 238.313,01	€ 202.566,05	€ 35.746,95	100,00%
Primo	Asse 2	631431	B-ICE	Università degli Studi di Milano - Dipartimento scienze famaceutiche - DISFARM (MI)	n.p.	n.p.	n.p.	n.p.	€ 128.870,31	€ -	€ 128.870,31	€ 109.539,76	€ 19.330,55	100,00%
Primo	Asse 2	631431	B-ICE	Comune CASPOGGIO (SO)	n.p.	n.p.	n.p.	n.p.	€ 350.214,16	€ -	€ 350.214,16	€ 297.682,04	€ 52.532,12	100,00%
Primo	Asse 2	631431	B-ICE	Comune SPRIANA (SO)	n.p.	n.p.	n.p.	n.p.	€ 27.289,42	€ -	€ 27.289,42	€ 23.196,00	€ 4.093,41	100,00%
Primo	Asse 2	566187	ACQUA CERESIO	Provincia di Varese - Area 4 - Ambiente e Territorio	n.p.	n.p.	n.p.	n.p.	€ 1.858.814,42	€ -	€ 1.858.814,42	€ 1.579.992,26	€ 278.822,16	100,00%
Primo	Asse 2	566187	ACQUA CERESIO	ALFA S.R.L. - Gallarate (VA)	n.p.	n.p.	n.p.	n.p.	€ 142.379,68	€ 24.020,10	€ 118.359,58	€ 118.359,58	€ -	83,13%
Primo	Asse 2	563431	PAES.CH.IT	UNIONE MONTANA VALLE VIGEZZO (S. Maria Maggiore - VCO)	n.p.	n.p.	n.p.	n.p.	€ 1.113.000,00	€ -	€ 1.113.000,00	€ 946.050,00	€ 166.950,00	100,00%
Primo	Asse 2	563431	PAES.CH.IT	SOCIETA' SUBALPINA DI IMPRESE FERROVIARIE S.P.A. (Domodossola - VCO)	n.p.	3286	716580	n.p.	€ 150.000,00	€ 75.000,00	€ 75.000,00	€ 75.000,00	€ -	50,00%
Primo	Asse 2	563431	PAES.CH.IT	Unione del Lago Maggiore (Cannobio - VCO)	n.p.	n.p.	n.p.	n.p.	€ 432.000,00	€ -	€ 432.000,00	€ 367.200,00	€ 64.800,00	100,00%
Primo	Asse 2	563431	PAES.CH.IT	Comune di Domodossola (VCO)	n.p.	n.p.	n.p.	n.p.	€ 5.000,00	€ -	€ 5.000,00	€ 4.250,00	€ 750,00	100,00%
Primo	Asse 2	472084	InTERRACED	Ente per la Gestione del Parco Regionale di Montevecchia e della Valle del Curone, Montevecchia (LC)	n.p.	n.p.	n.p.	n.p.	€ 264.081,00	€ -	€ 264.081,00	€ 224.468,85	€ 39.612,15	100,00%
Primo	Asse 2	472084	InTERRACED	Ente di gestione delle aree protette dell'Ossola, Varzo (VCO)	n.p.	n.p.	n.p.	n.p.	€ 171.769,50	€ -	€ 171.769,50	€ 146.004,08	€ 25.765,43	100,00%
Primo	Asse 2	472084	InTERRACED	CONSORZIO FORESTALE LARIO INTELVESE, CENTRO VALLE INTELVI (Como)	n.p.	3286	716584	n.p.	€ 89.165,19	€ 13.374,78	€ 75.790,41	€ 75.790,41	€ -	85,00%
Primo	Asse 2	472084	InTERRACED	PARCO MONTE BARRO (LC)	n.p.	n.p.	n.p.	n.p.	€ 158.977,50	€ -	€ 158.977,50	€ 135.130,88	€ 23.846,63	100,00%
Primo	Asse 2	472084	InTERRACED	FONDAZIONE FOJANINI DI STUDI SUPERIORI AZIENDA AGRICOLA, Sondrio (SO)	n.p.	n.p.	n.p.	n.p.	€ 138.375,00	€ 20.756,25	€ 117.618,75	€ 117.618,75	€ -	85,00%
Primo	Asse 2	472084	InTERRACED	CERVIM, Aymavilles (AO)	n.p.	n.p.	n.p.	n.p.	€ 132.778,50	€ -	€ 132.778,50	€ 112.861,73	€ 19.916,78	100,00%
Primo	Asse 2	472084	InTERRACED	ENTE PARCO NAZIONALE VAL GRANDE, Vogogna (VCO)	n.p.	n.p.	n.p.	n.p.	€ 156.210,00	€ -	€ 156.210,00	€ 132.778,50	€ 23.431,50	100,00%

Programma di cooperazione Interreg V-A Italia-Svizzera 2014 - 2020
Elenco dei beneficiari italiani dei progetti e MAC approvati a valere sul Primo, Secondo, Terzo e Quarto Avviso aggiornato alla data del 25 gennaio 2023

Avviso	ASSE	ID PROGETTO	ACRONIMO	BENEFICIARIO	CAR MASTER	CAR	COR	COVAR	BUDGET TOTALE APPROVATO	AUTOFINANZIAMENTO APPROVATO	CONTRIBUTO APPROVATO	DI CUI QUOTA FESR	DI QUOTA COFINANZIAMENTO NAZIONALE	% (INTENSITA' di contributo)
Primo	Asse 2	597865	SPLUGA 2.0	Comune MADESIMO (SO)	n.p.	n.p.	n.p.	n.p.	€ 993.000,00	€ -	€ 993.000,00	€ 844.050,00	€ 148.950,00	100,00%
Primo	Asse 2	597865	SPLUGA 2.0	Comunità Montana VALCHIAVENNA (SO)	n.p.	n.p.	n.p.	n.p.	€ 361.620,00	€ -	€ 361.620,00	€ 307.377,00	€ 54.243,00	100,00%
Primo	Asse 2	597865	SPLUGA 2.0	Comune di SAN GIACOMO FILIPPO (SO)	n.p.	n.p.	n.p.	n.p.	€ 40.000,00	€ -	€ 40.000,00	€ 34.000,00	€ 6.000,00	100,00%
Primo	Asse 2	597865	SPLUGA 2.0	Comune CAMPODOLCINO (SO)	n.p.	n.p.	n.p.	n.p.	€ 170.000,00	€ -	€ 170.000,00	€ 144.500,00	€ 25.500,00	100,00%
Primo	Asse 2	597865	SPLUGA 2.0	Comune CHIAVENNA (SO)	n.p.	n.p.	n.p.	n.p.	€ 50.000,00	€ -	€ 50.000,00	€ 42.500,00	€ 7.500,00	100,00%
Primo	Asse 2	597865	SPLUGA 2.0	CONSORZIO DELLE FRAZIONI CORTI ED ACERO (Campodolcino - SO)	n.p.	n.p.	n.p.	n.p.	€ 50.000,00	€ 7.500,00	€ 42.500,00	€ 42.500,00	€ -	85,00%
Primo	Asse 2	617918	TREK +	Comune di Valtournenche (VdA)	n.p.	n.p.	n.p.	n.p.	€ 1.806.000,00	€ -	€ 1.806.000,00	€ 1.535.100,00	€ 270.900,00	100,00%
Primo	Asse 2	500491	ASTRONETILO	COMUNE DI SORMANO (CO)	n.p.	n.p.	n.p.	n.p.	€ 987.630,00	€ -	€ 987.630,00	€ 839.485,50	€ 148.144,50	100,00%
Primo	Asse 2	500491	ASTRONETILO	Politecnico di Milano, sede di Lecco (LC)	n.p.	n.p.	n.p.	n.p.	€ 84.180,00	€ -	€ 84.180,00	€ 71.553,00	€ 12.627,00	100,00%
Primo	Asse 2	500491	ASTRONETILO	Università degli Studi dell'Insubria, Varese (VA)	n.p.	n.p.	n.p.	n.p.	€ 56.200,96	€ -	€ 56.200,96	€ 47.770,82	€ 8.430,14	100,00%
Primo	Asse 2	500491	ASTRONETILO	Gruppo Astrofili Brianza, Sormano (CO)	n.p.	3286	1464622	n.p.	€ 42.650,00	€ 8.530,00	€ 34.120,00	€ 34.120,00	€ -	80,00%
Primo	Asse 2	500491	ASTRONETILO	Gruppo amici del cielo, Barzago (CO)	n.p.	3286	1464639	n.p.	€ 20.650,00	€ 4.130,00	€ 16.520,00	€ 16.520,00	€ -	80,00%
Primo	Asse 2	500491	ASTRONETILO	FRIGERIO VIAGGI SRL, Giussano (MB)	n.p.	3286	1471652	n.p.	€ 84.747,00	€ 42.373,50	€ 42.373,50	€ 42.373,50	€ -	50,00%
Primo	Asse 2	500491	ASTRONETILO	IDROGEA SERVIZI S.R.L.SOCIETA' DI INGEGNERIA, Varese (VA)	n.p.	3286	1464797	n.p.	€ 25.584,00	€ 3.837,60	€ 21.746,40	€ 21.746,40	€ -	85,00%
Primo	Asse 2	500491	ASTRONETILO	Società astronomica "G. V. Schiaparelli", Varese (VA)	n.p.	3286	1464678	n.p.	€ 452.824,50	€ 90.564,90	€ 362.259,60	€ 362.259,60	€ -	80,00%
Primo	Asse 2	639237	CON VALORE	Comune di TIRANO (SO)	n.p.	n.p.	n.p.	n.p.	€ 702.535,66	€ -	€ 702.535,66	€ 597.155,31	€ 105.380,35	100,00%
Primo	Asse 2	639237	CON VALORE	Comune di SERNIO (SO)	n.p.	n.p.	n.p.	n.p.	€ 80.000,00	€ -	€ 80.000,00	€ 68.000,00	€ 12.000,00	100,00%
Primo	Asse 2	639237	CON VALORE	Politecnico di Milano (MI)	n.p.	n.p.	n.p.	n.p.	€ 168.044,28	€ -	€ 168.044,28	€ 142.837,64	€ 25.206,64	100,00%
Primo	Asse 2	639237	CON VALORE	Università degli Studi di Milano (MI)	n.p.	n.p.	n.p.	n.p.	€ 88.622,13	€ -	€ 88.622,13	€ 75.328,81	€ 13.293,32	100,00%
Primo	Asse 2	639237	CON VALORE	CONSORZIO TURISTICO MEDIA VALTELLINA, Tirano (SO)	n.p.	3286	1464824	n.p.	€ 30.000,00	€ 4.500,00	€ 25.500,00	€ 25.500,00	€ -	85,00%
Primo	Asse 2	639237	CON VALORE	INTRECCI SOCIETA' COOPERATIVA SOCIALE (SO)	n.p.	3286	1464454	n.p.	€ 100.000,00	€ 15.000,00	€ 85.000,00	€ 85.000,00	€ -	85,00%
Primo	Asse 2	639237	CON VALORE	Direzione regionale Musei Lombardia (MI)	n.p.	n.p.	n.p.	n.p.	€ 99.630,00	€ -	€ 99.630,00	€ 84.685,50	€ 14.944,50	100,00%
Primo	Asse 2	639237	CON VALORE	ASSOCIAZIONE SAN ROMERIO TIRANO (SO)	n.p.	n.p.	n.p.	n.p.	€ 40.000,00	€ 6.000,00	€ 34.000,00	€ 34.000,00	€ -	85,00%
Primo	Asse 2	636111	MUSEO DIFFUSO MSG	Comunità montana DEL PIAMBELLO - Arcisate (Varese)	n.p.	n.p.	n.p.	n.p.	€ 180.000,00	€ -	€ 180.000,00	€ 153.000,00	€ 27.000,00	100,00%
Primo	Asse 2	636111	MUSEO DIFFUSO MSG	COMUNE DI BESANO (Varese)	n.p.	n.p.	n.p.	n.p.	€ 455.000,00	€ -	€ 455.000,00	€ 386.750,00	€ 68.250,00	100,00%
Primo	Asse 2	636111	MUSEO DIFFUSO MSG	COMUNE DI CLIVIO (Varese)	n.p.	n.p.	n.p.	n.p.	€ 318.500,00	€ -	€ 318.500,00	€ 270.725,00	€ 47.775,00	100,00%
Primo	Asse 2	636111	MUSEO DIFFUSO MSG	COMUNE DI PORTO CERESIO (Varese)	n.p.	n.p.	n.p.	n.p.	€ 533.000,00	€ -	€ 533.000,00	€ 453.050,00	€ 79.950,00	100,00%
Primo	Asse 2	636111	MUSEO DIFFUSO MSG	COMUNE DI SALTRIO (Varese)	n.p.	n.p.	n.p.	n.p.	€ 191.000,00	€ -	€ 191.000,00	€ 162.350,00	€ 28.650,00	100,00%
Primo	Asse 2	636111	MUSEO DIFFUSO MSG	COMUNE DI VIGGIU' (Varese)	n.p.	n.p.	n.p.	n.p.	€ 292.500,00	€ -	€ 292.500,00	€ 248.625,00	€ 43.875,00	100,00%
Primo	Asse 2	636111	MUSEO DIFFUSO MSG	COMUNE DI VARESE (Varese)	n.p.	n.p.	n.p.	n.p.	€ 30.000,00	€ -	€ 30.000,00	€ 25.500,00	€ 4.500,00	100,00%

Programma di cooperazione Interreg V-A Italia-Svizzera 2014 - 2020
Elenco dei beneficiari italiani dei progetti e MAC approvati a valere sul Primo, Secondo, Terzo e Quarto Avviso aggiornato alla data del 25 gennaio 2023

Avviso	ASSE	ID PROGETTO	ACRONIMO	BENEFICIARIO	CAR MASTER	CAR	COR	COVAR	BUDGET TOTALE APPROVATO	AUTOFINANZIAMENTO APPROVATO	CONTRIBUTO APPROVATO	DI CUI QUOTA FESR	DI QUOTA COFINANZIAMENTO NAZIONALE	% (INTENSITA' di contributo)
Primo	Asse 2	607417	XPERIALPS	Comune di BUGLIO IN MONTE (Sondrio)	n.p.	n.p.	n.p.	n.p.	€ 564.570,00	€ -	€ 564.570,00	€ 479.884,50	€ 84.685,50	100,00%
Primo	Asse 2	607417	XPERIALPS	Comune di ARDENNO (Sondrio)	n.p.	n.p.	n.p.	n.p.	€ 41.820,00	€ -	€ 41.820,00	€ 35.547,00	€ 6.273,00	100,00%
Primo	Asse 2	607417	XPERIALPS	Comune di TRAONA (Sondrio)	n.p.	n.p.	n.p.	n.p.	€ 50.430,00	€ -	€ 50.430,00	€ 42.865,50	€ 7.564,50	100,00%
Primo	Asse 2	607417	XPERIALPS	Comunità montana VALCHIAVENNA - Chiavenna (Sondrio)	n.p.	n.p.	n.p.	n.p.	€ 499.000,05	€ -	€ 499.000,05	€ 424.150,04	€ 74.850,01	100,00%
Primo	Asse 2	607417	XPERIALPS	S.T.P.S. SOCIETA' TRASPORTI PUBBLICI SONDRIO S.P.A. (Sondrio)	n.p.	3286	1471133	n.p.	€ 30.036,60	€ 4.505,49	€ 25.531,11	€ 25.531,11	€ -	85,00%
Primo	Asse 2	607417	XPERIALPS	NORATECH S.R.L. - Morbegno (Sondrio)	n.p.	3286	1473060	n.p.	€ 12.300,00	€ 1.845,00	€ 10.455,00	€ 10.455,00	€ -	85,00%
Primo	Asse 2	607417	XPERIALPS	DISTRETTO AGROALIMENTARE DI QUALITA' DELLA VALTELLINA SOCIETA' CONSORTILE A R.L. OPPURE: DISTRETTO AGROALIMENTARE DI QUALITA' DELLA VALTELLINA S.C. A R.L. - VALTELLINA CHE GUSTO! (Sondrio)	n.p.	3286	1471047	n.p.	€ 70.110,00	€ 10.516,50	€ 59.593,50	€ 59.593,50	€ -	85,00%
Primo	Asse 2	491974	DI - SE	ASSOCIAZIONE MUSEI D'OSSOLA (Crevoladossola - VCO)	n.p.	n.p.	n.p.	n.p.	€ 225.400,00	€ 33.810,00	€ 191.590,00	€ 191.590,00	€ -	85,00%
Primo	Asse 2	491974	DI - SE	Associazione Culturale Asilo Bianco (Ameno - NO)	n.p.	n.p.	n.p.	n.p.	€ 196.300,00	€ 29.445,00	€ 166.855,00	€ 166.855,00	€ -	85,00%
Primo	Asse 2	591774	MULM	CONSORZIO DI BONIFICA EST TICINO - VILLORESI (Varese)	n.p.	n.p.	n.p.	n.p.	€ 584.680,50	€ -	€ 584.680,50	€ 496.978,43	€ 87.702,08	100,00%
Primo	Asse 2	591774	MULM	FONDAZIONE MUSEO NAZIONALE DELLA SCIENZA E DELLA TECNOLOGIA "L. DA VINCI" (Milano)	n.p.	n.p.	n.p.	n.p.	€ 319.800,00	€ 47.970,00	€ 271.830,00	€ 271.830,00	€ -	85,00%
Primo	Asse 2	591774	MULM	FONDAZIONE MUSEO AGUSTA (Samarate - VA)	n.p.	n.p.	n.p.	n.p.	€ 122.000,00	€ 18.300,00	€ 103.700,00	€ 103.700,00	€ -	85,00%
Primo	Asse 2	591774	MULM	FONDAZIONE MUSEO DEL CICLISMO MADONNA DEL GHISALLO (Magreglio - CO)	n.p.	n.p.	n.p.	n.p.	€ 120.000,00	€ 18.000,00	€ 102.000,00	€ 102.000,00	€ -	85,00%
Primo	Asse 2	591774	MULM	LE ROGGE S.R.L. (Ornavasso - VCO)	n.p.	3286	1466511	n.p.	€ 135.000,00	€ 20.250,00	€ 114.750,00	€ 114.750,00	€ -	85,00%
Primo	Asse 2	591774	MULM	Comune OLGIATE OLONA (VA)	n.p.	n.p.	n.p.	n.p.	€ 130.319,73	€ -	€ 130.319,73	€ 110.771,77	€ 19.547,96	100,00%
Primo	Asse 2	591774	MULM	ENTE PARCO NAZIONALE VAL GRANDE (Cossogno - VCO)	n.p.	n.p.	n.p.	n.p.	€ 190.000,00	€ -	€ 190.000,00	€ 161.500,00	€ 28.500,00	100,00%
Primo	Asse 3	638359	TI-CICLO-VIA	Provincia di Varese (VA)	n.p.	n.p.	n.p.	n.p.	€ 1.352.600,00	€ -	€ 1.352.600,00	€ 1.149.710,00	€ 202.890,00	100,00%
Primo	Asse 3	638359	TI-CICLO-VIA	Comune di Varese (VA)	n.p.	n.p.	n.p.	n.p.	€ 90.000,00	€ -	€ 90.000,00	€ 76.500,00	€ 13.500,00	100,00%
Primo	Asse 3	638359	TI-CICLO-VIA	Comune di Valmorea (CO)	n.p.	n.p.	n.p.	n.p.	€ 886.846,02	€ -	€ 886.846,02	€ 753.819,12	€ 133.026,90	100,00%
Primo	Asse 3	638359	TI-CICLO-VIA	Comune di Malnate (VA)	n.p.	n.p.	n.p.	n.p.	€ 5.000,00	€ -	€ 5.000,00	€ 4.250,00	€ 750,00	100,00%
Secondo	Asse 3	1524918	Omni-BUS 4.0	Provincia di Sondrio, Direzione Trasporti	n.p.	n.p.	n.p.	n.p.	€ 80.000,00	€ -	€ 80.000,00	€ 68.000,00	€ 12.000,00	100,00%
Secondo	Asse 3	1524918	Omni-BUS 4.0	Agenzia per il trasporto pubblico locale del bacino di Sondrio - Sondrio	n.p.	n.p.	n.p.	n.p.	€ 670.970,01	€ -	€ 670.970,01	€ 570.324,51	€ 100.645,50	100,00%
Secondo	Asse 3	1524918	Omni-BUS 4.0	Regione Lombardia, Direzione Infrastrutture, Trasporti e Mobilità sostenibile - Milano	n.p.	n.p.	n.p.	n.p.	€ 50.000,00	€ -	€ 50.000,00	€ 42.500,00	€ 7.500,00	100,00%
Secondo	Asse 3	1524918	Omni-BUS 4.0	Comune di Livigno - Livigno (SO)	n.p.	n.p.	n.p.	n.p.	€ 375.500,00	€ -	€ 375.500,00	€ 319.175,00	€ 56.325,00	100,00%
Primo	Asse 3	472624	SMISTO	Regione Lombardia - DG INFRASTRUTTURE, TRASPORTI E MOBILITA' SOSTENIBILE (Milano)	n.p.	n.p.	n.p.	n.p.	€ 1.369.855,48	€ -	€ 1.369.855,48	€ 1.164.377,16	€ 205.478,32	100,00%
Primo	Asse 3	472624	SMISTO	Gestione Governativa Navigazione Laghi (Como)	n.p.	n.p.	n.p.	n.p.	€ 214.811,64	€ -	€ 214.811,64	€ 182.589,89	€ 32.221,75	100,00%
Primo	Asse 3	472624	SMISTO	Agenzia del trasporto pubblico del bacino di Como, Lecco e Varese (Como)	n.p.	n.p.	n.p.	n.p.	€ 105.000,12	€ -	€ 105.000,12	€ 89.250,10	€ 15.750,02	100,00%
Primo	Asse 3	562850	MENTOR	Comune di Merano (BZ)	n.p.	n.p.	n.p.	n.p.	**€ 496.519,84**	**€ -**	**€ 496.519,84**	**€ 422.041,86**	**€ 74.477,98**	**100,00%**
Primo	Asse 3	562850	MENTOR	NOI S.p.A. (Bolzano)	n.p.	n.p.	n.p.	n.p.	€ 382.091,14	€ -	€ 382.091,14	€ 324.777,47	€ 57.313,67	100,00%
Primo	Asse 3	562850	MENTOR	SASA (Società Autobus Servizi d'Area) (Bolzano)	n.p.	n.p.	n.p.	n.p.	€ 278.453,55	€ -	€ 278.453,55	€ 236.685,52	€ 41.768,03	100,00%

Programma di cooperazione Interreg V-A Italia-Svizzera 2014 - 2020
Elenco dei beneficiari italiani dei progetti e MAC approvati a valere sul Primo, Secondo, Terzo e Quarto Avviso aggiornato alla data del 25 gennaio 2023

Avviso	ASSE	ID PROGETTO	ACRONIMO	BENEFICIARIO	CAR MASTER	CAR	COR	COVAR	BUDGET TOTALE APPROVATO	AUTOFINANZIAMENTO APPROVATO	CONTRIBUTO APPROVATO	DI CUI QUOTA FESR	DI QUOTA COFINANZIAMENTO NAZIONALE	% (INTENSITA' di contributo)
Primo	Asse 3	505420	Ge.T.R.I.	Provincia di Varese Area 4 Ambiente e Territorio (Varese)	n.p.	n.p.	n.p.	n.p.	€ 467.812,87	€ -	€ 467.812,87	€ 397.640,94	€ 70.171,93	100,00%
Primo	Asse 3	505420	Ge.T.R.I.	Università Carlo Cattaneo - LIUC Centro di Ricerca sulle operations, logistica e supply chain management Castellanza (VA)	n.p.	n.p.	n.p.	n.p.	€ 230.406,65	€ 34.560,92	€ 195.845,73	€ 195.845,73	€ -	85,00%
Primo	Asse 3	505420	Ge.T.R.I.	Regione Lombardia - DG AMBIENTE E CLIMA (Milano)	n.p.	n.p.	n.p.	n.p.	€ 170.133,55	€ -	€ 170.133,55	€ 144.613,52	€ 25.520,03	100,00%
Primo	Asse 3	505420	Ge.T.R.I.	ARS AMBIENTE S.R.L. Gallarate (VA)	n.p.	3286	581764	864882	€ 165.975,86	€ 24.896,51	€ 141.079,35	€ 141.079,35	€ -	85,00%
Primo	Asse 3	505420	Ge.T.R.I.	PROVINCIA DI COMO Settore Ecologia ed Ambiente (Como)	n.p.	n.p.	n.p.	n.p.	€ 283,08	€ -	€ 283,08	€ 240,62	€ 42,46	100,00%
Primo	Asse 3	632120	SMART BORDER	Comune di Luino (VA)	n.p.	n.p.	n.p.	n.p.	€ 1.745.000,00	€ -	€ 1.745.000,00	€ 1.483.250,00	€ 261.750,00	100,00%
Primo	Asse 3	614306	MOBSTER	Europaeische Akademie Bozen auf italienisch "Accademia europea di Bolzano" auf ladinisch "Academia europeica Bulsan" auf englisch "European academy of Bozen - Bolzano	n.p.	n.p.	n.p.	n.p.	€ 472.626,00	€ -	€ 472.626,00	€ 401.732,10	€ 70.893,90	100,00%
Primo	Asse 3	614306	MOBSTER	V.C.O. TRASPORTI SRL (Verbania)	n.p.	3286	581765	**951692**	**€ 182.673,07**	**€ 27.400,99**	**€ 155.272,08**	**€ 155.272,08**	**€ -**	**85,00%**
Primo	Asse 3	614306	MOBSTER	NEOGY S.r.l. già ALPERIA SMART MOBILITY SRL - ALPERIA SMART MOBILITY GMBH	n.p.	3286	581791	**951701**	**€ 725.205,21**	**€ 362.602,61**	**€ 362.602,60**	**€ 362.602,60**	**€ -**	**50,00%**
Primo	Asse 3	614306	MOBSTER	Comune di Verbania 6° Dipartimento-Servizi Pubblici Locali	n.p.	n.p.	n.p.	n.p.	**€ 157.417,76**	**€ -**	**€ 157.417,76**	**€ 133.805,10**	**€ 23.612,66**	**100,00%**
Primo	Asse 3	623647	TVA	Regione Piemonte - DG TRASPORTI (Torino)	n.p.	n.p.	n.p.	n.p.	€ 130.000,00	€ -	€ 130.000,00	€ 110.500,00	€ 19.500,00	100,00%
Primo	Asse 3	623647	TVA	DMO Piemonte Scrl (Torino)	n.p.	n.p.	n.p.	n.p.	€ 247.057,80	€ -	€ 247.057,80	€ 209.999,13	€ 37.058,67	100,00%
Primo	Asse 3	623647	TVA	AMP- Agenzia della Mobilità Piemontese (Torino)	n.p.	n.p.	n.p.	n.p.	€ 67.846,80	€ -	€ 67.846,80	€ 57.669,78	€ 10.177,02	100,00%
Primo	Asse 3	623647	TVA	Provincia del Verbano Cusio Ossola - Verbania (VCO)	n.p.	n.p.	n.p.	n.p.	€ 12.300,00	€ -	€ 12.300,00	€ 10.455,00	€ 1.845,00	100,00%
Primo	Asse 3	623647	TVA	Comune di Domodossola (VCO)	n.p.	n.p.	n.p.	n.p.	€ 1.143.020,00	€ -	€ 1.143.020,00	€ 971.567,00	€ 171.453,00	100,00%
Primo	Asse 3	635807	SLOWMOVE	Provincia di Novara	n.p.	n.p.	n.p.	n.p.	€ 350.838,19	€ -	€ 350.838,19	€ 298.212,46	€ 52.625,73	100,00%
Primo	Asse 3	635807	SLOWMOVE	CONSORZIO DI BONIFICA EST TICINO - VILLORESI (Milano)	n.p.	n.p.	n.p.	n.p.	€ 505.099,50	€ -	€ 505.099,50	€ 429.334,58	€ 75.764,93	100,00%
Primo	Asse 3	635807	SLOWMOVE	ENTE DI GESTIONE DELLE AREE PROTETTE DEL TICINO E DEL LAGO MAGGIORE - Arona (NO)	n.p.	n.p.	n.p.	n.p.	€ 112.000,11	€ -	€ 112.000,11	€ 95.200,09	€ 16.800,02	100,00%
Primo	ASSE 3	635807	SLOWMOVE	Regione Lombardia - DG INFRASTRUTTURE, TRASPORTI E MOBILITA' SOSTENIBILE - Milano	n.p.	n.p.	n.p.	n.p.	€ 81.721,20	€ -	€ 81.721,20	€ 69.463,02	€ 12.258,18	100,00%
Primo	ASSE 3	635807	SLOWMOVE	PARCO LOMBARDO DELLA VALLE DEL TICINO - Magenta (MI)	n.p.	n.p.	n.p.	n.p.	€ 100.000,23	€ -	€ 100.000,23	€ 85.000,20	€ 15.000,03	100,00%
Primo	ASSE 3	635807	SLOWMOVE	Regione Piemonte - DG AMBIENTE, GOVERNO E TUTELA DEL TERRITORIO (Torino)	n.p.	n.p.	n.p.	n.p.	€ 300.000,00	€ -	€ 300.000,00	€ 255.000,00	€ 45.000,00	100,00%
Primo	ASSE 3	635807	SLOWMOVE	Comune di Castelletto Sopra Ticino -(Novara)	n.p.	n.p.	n.p.	n.p.	€ 228.000,00	€ -	€ 228.000,00	€ 193.800,00	€ 34.200,00	100,00%
Secondo	ASSE 3	1529987	LIVELINESS	Comune di Sondrio	n.p.	n.p.	n.p.	n.p.	€ 484.620,00	€ -	€ 484.620,00	€ 411.927,00	€ 72.693,00	100,00%
Secondo	ASSE 3	1529987	LIVELINESS	Comunità Montana Valtellina di Sondrio - Sondrio	n.p.	n.p.	n.p.	n.p.	€ 164.820,00	€ -	€ 164.820,00	€ 140.097,00	€ 24.723,00	100,00%
Secondo	ASSE 3	1529987	LIVELINESS	E-VAI S.r.l. - Como	n.p.	13137	2104665	n.p.	€ 190.065,75	€ 30.113,31	€ 159.952,44	€ 159.952,44	€ -	84,16%
Secondo	ASSE 3	1529987	LIVELINESS	Fondazione Politecnico di Milano - Milano	n.p.	n.p.	n.p.	n.p.	€ 135.375,00	€ -	€ 135.375,00	€ 115.068,75	€ 20.306,25	100,00%
Secondo	ASSE 3	1529987	LIVELINESS	Politecnico di Milano - Lecco	n.p.	n.p.	n.p.	n.p.	€ 135.051,40	€ -	€ 135.051,40	€ 114.793,69	€ 20.257,71	100,00%
Secondo	ASSE 3	1529987	LIVELINESS	ANCI Lombardia, Dipartimento Europa-Cooperazione Internazionale - Milano	n.p.	n.p.	n.p.	n.p.	€ 62.115,00	€ -	€ 62.115,00	€ 52.797,75	€ 9.317,25	100,00%
Secondo	ASSE 3	1570965	UN, DUE, TRESA	Comune di Lavena Ponte Tresa (VA)	n.p.	n.p.	n.p.	n.p.	€ 1.000.000,00	€ -	€ 1.000.000,00	€ 850.000,00	€ 150.000,00	100,00%

Programma di cooperazione Interreg V-A Italia-Svizzera 2014 - 2020
Elenco dei beneficiari italiani dei progetti e MAC approvati a valere sul Primo, Secondo, Terzo e Quarto Avviso aggiornato alla data del 25 gennaio 2023

Avviso	ASSE	ID PROGETTO	ACRONIMO	BENEFICIARIO	CAR MASTER	CAR	COR	COVAR	BUDGET TOTALE APPROVATO	AUTOFINANZIAMENTO APPROVATO	CONTRIBUTO APPROVATO	DI CUI QUOTA FESR	DI QUOTA COFINANZIAMENTO NAZIONALE	% (INTENSITA' di contributo)
Primo	Asse 4	499236	WelComTech	Regione Piemonte (CAPOFILA IT)	n.p.	n.p.	n.p.	n.p.	€ 23.634,45	€ -	€ 23.634,45	€ 20.089,28	€ 3.545,17	100,00%
Primo	Asse 4	499236	WelComTech	Fondazione Istituto Sacra Famiglia Onlus	n.p.	n.p.	n.p.	n.p.	€ 226.512,13	€ 33.977,10	€ 192.535,03	€ 192.535,03	€ -	85,00%
Primo	Asse 4	499236	WelComTech	RSA Massimo Lagostina ONLUS	n.p.	n.p.	n.p.	n.p.	€ 185.323,70	€ 27.798,60	€ 157.525,10	€ 157.525,10	€ -	85,00%
Primo	Asse 4	499236	WelComTech	Fondazione Opera Pia Dr. Domenico Uccelli Onlus	n.p.	n.p.	n.p.	n.p.	€ 227.254,39	€ 34.088,16	€ 193.166,23	€ 193.166,23	€ -	85,00%
Primo	Asse 4	499236	WelComTech	Università Cattolica del Sacro Cuore	n.p.	n.p.	n.p.	n.p.	€ 32.716,39	€ 4.907,48	€ 27.808,91	€ 27.808,91	€ -	85,00%
Primo	Asse 4	499236	WelComTech	Regione Autonoma Valle d'Aosta	n.p.	n.p.	n.p.	n.p.	€ 97.180,96	€ -	€ 97.180,96	€ 82.603,82	€ 14.577,14	100,00%
Primo	Asse 4	499236	WelComTech	Comune di Domodossola	n.p.	n.p.	n.p.	n.p.	€ 130.979,61	€ -	€ 130.979,61	€ 111.332,67	€ 19.646,94	100,00%
Primo	Asse 4	572703	Binario 9 e 3/4	Fondazione Circolo dei lettori - (Novara)	n.p.	n.p.	n.p.	n.p.	€ 224.073,95	€ -	€ 224.073,95	€ 190.462,86	€ 33.611,09	100,00%
Primo	Asse 4	572703	Binario 9 e 3/4	SCUOLA - COMUNITA' – IMPRESA - (Novara)	n.p.	n.p.	n.p.	n.p.	€ 198.864,20	€ 29.829,63	€ 169.034,57	€ 169.034,57	€ -	85,00%
Primo	Asse 4	572703	Binario 9 e 3/4	Associazione Next Level - (Torino)	n.p.	n.p.	n.p.	n.p.	€ 119.412,00	€ 17.911,80	€ 101.500,20	€ 101.500,20	€ -	85,00%
Primo	Asse 4	572703	Binario 9 e 3/4	Comunità di Sant Egidio Piemonte Onlus - (Novara)	n.p.	n.p.	n.p.	n.p.	€ 1.060,00	€ 159,00	€ 901,00	€ 901,00	€ -	85,00%
Primo	Asse 4	572703	Binario 9 e 3/4	Comune di Novara	n.p.	n.p.	n.p.	n.p.	€ 100.851,57	€ -	€ 100.851,57	€ 85.723,83	€ 15.127,74	100,00%
Primo	Asse 4	591611	IncluDi	Comune di Gallarate (VA)	n.p.	n.p.	n.p.	n.p.	€ 610.960,80	€ -	€ 610.960,80	€ 519.316,68	€ 91.644,12	100,00%
Primo	Asse 4	591611	IncluDi	Università Cattolica del Sacro Cuore - (Milano)	n.p.	n.p.	n.p.	n.p.	€ 84.000,00	€ 12.600,00	€ 71.400,00	€ 71.400,00	€ -	85,00%
Primo	Asse 4	591611	IncluDi	ANFFAS LOMBARDIA ONLUS - (Milano)	n.p.	n.p.	n.p.	n.p.	€ 99.999,99	€ 15.000,00	€ 84.999,99	€ 84.999,99	€ -	85,00%
Primo	Asse 4	591611	IncluDi	Azienda Socio Sanitaria Territoriale della Valle Olona - Gallarate (VA)	n.p.	n.p.	n.p.	n.p.	€ 165.625,00	€ -	€ 165.625,00	€ 140.781,25	€ 24.843,75	100,00%
Primo	Asse 4	490188	BrainArt	Centro Ricerca Arte Musica Spettacolo Società Cooperativa Sociale - CRAMS -- (Lecco)	n.p.	n.p.	n.p.	n.p.	€ 409.915,00	€ 61.487,25	€ 348.427,75	€ 348.427,75	€ -	85,00%
Primo	Asse 4	490188	BrainArt	ATS della BRIANZA - (Lecco)	n.p.	n.p.	n.p.	n.p.	€ 120.000,00	€ -	€ 120.000,00	€ 102.000,00	€ 18.000,00	100,00%
Primo	Asse 4	490188	BrainArt	Need Institute - (Milano)	n.p.	n.p.	n.p.	n.p.	€ 105.986,50	€ 15.897,97	€ 90.088,53	€ 90.088,53	€ -	85,00%
Primo	Asse 4	631714	Sanita' a confronto	Azienda Socio Sanitaria Territoriale della Valtellina e dell'Alto Lario - (Sondrio)	n.p.	n.p.	n.p.	n.p.	€ 1.070.000,00	€ -	€ 1.070.000,00	€ 909.500,00	€ 160.500,00	100,00%
Primo	Asse 4	631714	Sanita' a confronto	Comunità Montana Valchiavenna - Chiavenna (SO)	n.p.	n.p.	n.p.	n.p.	€ 130.000,00	€ -	€ 130.000,00	€ 110.500,00	€ 19.500,00	100,00%
Primo	Asse 4	563663	YI - Young Inclusion	Cooperativa Sociale SIM-PATIA - Società Cooperativa (Como)	n.p.	n.p.	n.p.	n.p.	€ 439.581,60	€ 65.937,24	€ 373.644,36	€ 373.644,36	€ -	85,00%
Primo	Asse 4	563663	YI - Young Inclusion	Il Sentiero Società Cooperativa Sociale - (Lecco)	n.p.	n.p.	n.p.	n.p.	€ 209.654,40	€ 31.448,16	€ 178.206,24	€ 178.206,24	€ -	85,00%
Primo	Asse 4	563663	YI - Young Inclusion	La clessidra società cooperativa sociale - Castellanza (VA)	n.p.	n.p.	n.p.	n.p.	€ 237.874,35	€ 35.681,15	€ 202.193,20	€ 202.193,20	€ -	85,00%
Primo	Asse 4	563663	YI - Young Inclusion	Comune di Castellanza (VA)	n.p.	n.p.	n.p.	n.p.	€ 27.840,00	€ -	€ 27.840,00	€ 23.664,00	€ 4.176,00	100,00%
Primo	Asse 4	563663	YI - Young Inclusion	Comune di Seregno (MB)	n.p.	n.p.	n.p.	n.p.	€ 27.830,40	€ -	€ 27.830,40	€ 23.655,84	€ 4.174,56	100,00%
Primo	Asse 4	563663	YI - Young Inclusion	ATS della BRIANZA - (Lecco)	n.p.	n.p.	n.p.	n.p.	€ 23.844,80	€ -	€ 23.844,80	€ 20.268,08	€ 3.576,72	100,00%
Primo	Asse 4	563663	YI - Young Inclusion	Ariella Vidach – AIEP - (Milano)	n.p.	n.p.	n.p.	n.p.	€ 34.200,00	€ 5.130,00	€ 29.070,00	€ 29.070,00	€ -	85,00%
Primo	Asse 4	563663	YI - Young Inclusion	Ospedale San Raffaele s.r.l. - (Milano)	n.p.	n.p.	n.p.	n.p.	€ 110.800,00	€ 16.620,00	€ 94.180,00	€ 94.180,00	€ -	85,00%
Primo	Asse 4	563663	YI - Young Inclusion	Comune di Monza (MB)	n.p.	n.p.	n.p.	n.p.	€ 9.974,61	€ -	€ 9.974,61	€ 8.478,42	€ 1.496,19	100,00%
Primo	Asse 4	506686	D.E.A.	Università del Piemonte Orientale - (Novara)	n.p.	n.p.	n.p.	n.p.	€ 229.112,00	€ -	€ 229.112,00	€ 194.745,20	€ 34.366,80	100,00%
Primo	Asse 4	506686	D.E.A.	IUSEFor - (Novara)	n.p.	n.p.	n.p.	n.p.	€ 58.302,00	€ 8.745,30	€ 49.556,70	€ 49.556,70	€ -	85,00%
Primo	Asse 4	506686	D.E.A.	OLTRE LE QUINTE A.P.S. - (Novara)	n.p.	n.p.	n.p.	n.p.	€ 74.828,93	€ 11.224,34	€ 63.604,59	€ 63.604,59	€ -	85,00%
Primo	Asse 4	506686	D.E.A.	Associazione Didee - arti e comunicazione - (Torino)	n.p.	n.p.	n.p.	n.p.	€ 184.880,00	€ 27.732,00	€ 157.148,00	€ 157.148,00	€ -	85,00%
Primo	Asse 4	506686	D.E.A.	FONDAZIONE NUOVO TEATRO FARAGGIANA - (Novara)	n.p.	n.p.	n.p.	n.p.	€ 381.497,50	€ -	€ 381.497,50	€ 324.272,88	€ 57.224,63	100,00%

Programma di cooperazione Interreg V-A Italia-Svizzera 2014 - 2020
Elenco dei beneficiari italiani dei progetti e MAC approvati a valere sul Primo, Secondo, Terzo e Quarto Avviso aggiornato alla data del 25 gennaio 2023

Avviso	ASSE	ID PROGETTO	ACRONIMO	BENEFICIARIO	CAR MASTER	CAR	COR	COVAR	BUDGET TOTALE APPROVATO	AUTOFINANZIAMENTO APPROVATO	CONTRIBUTO APPROVATO	DI CUI QUOTA FESR	DI QUOTA COFINANZIAMENTO NAZIONALE	% (INTENSITA' di contributo)
Primo	Asse 4	581511	RAGGIO DI SOLE	Comunità comprensoriale Val Venosta - (Bolzano)	n.p.	n.p.	n.p.	n.p.	€ 582.005,00	€ -	€ 582.005,00	€ 494.704,25	€ 87.300,75	100,00%
Secondo	Asse 4	1418951	WAW	Il Sentiero Società Cooperativa Sociale - (Lecco)	n.p.	n.p.	n.p.	n.p.	€ 340.952,16	€ 51.142,82	€ 289.809,34	€ 289.809,34	€ -	85,00%
Secondo	Asse 4	1418951	WAW	La clessidra società cooperativa sociale - Castellanza (VA)	n.p.	n.p.	n.p.	n.p.	€ 170.000,00	€ 25.500,00	€ 144.500,00	€ 144.500,00	€ -	85,00%
Secondo	Asse 4	1418951	WAW	Emmaus Cooperativa Sociale - O.N.L.U.S. - Novara	n.p.	n.p.	n.p.	n.p.	€ 82.072,00	€ 12.310,80	€ 69.761,20	€ 69.761,20	€ -	85,00%
Secondo	Asse 4	1418951	WAW	Istituto per la Ricerca Sociale Società Cooperativa - Milano	n.p.	13137	2066279	n.p.	€ 42.000,00	€ 6.300,00	€ 35.700,00	€ 35.700,00	€ -	85,00%
Secondo	Asse 4	1418951	WAW	Comune di Monza (MB)	n.p.	n.p.	n.p.	n.p.	€ 30.000,00	€ -	€ 30.000,00	€ 25.500,00	€ 4.500,00	100,00%
Secondo	Asse 4	1418951	WAW	Formazione Inserimento Lavorativo Orientamento Servizi Società Cooperativa - Novara	n.p.	n.p.	n.p.	n.p.	€ 69.000,00	€ 10.350,00	€ 58.650,00	€ 58.650,00	€ -	85,00%
Secondo	Asse 4	1418951	WAW	Università Cattolica del Sacro Cuore - Milano	n.p.	n.p.	n.p.	n.p.	€ 42.000,00	€ 6.300,00	€ 35.700,00	€ 35.700,00	€ -	85,00%
Secondo	Asse 4	1441882	InterACTIVE-HD 2.0	Politecnico di Milano - Polo Territoriale di Lecco	n.p.	n.p.	n.p.	n.p.	€ 501.802,00	€ -	€ 501.802,00	€ 426.531,70	€ 75.270,30	100,00%
Secondo	Asse 4	1441882	InterACTIVE-HD 2.0	Azienda Socio Sanitaria Territoriale della Valtellina e dell'Alto Lario - Sondrio	n.p.	n.p.	n.p.	n.p.	€ 49.770,72	€ -	€ 49.770,72	€ 42.305,11	€ 7.465,61	100,00%
Secondo	Asse 4	1441882	InterACTIVE-HD 2.0	ASST dei Sette Laghi - Varese	n.p.	n.p.	n.p.	n.p.	€ 93.590,00	€ -	€ 93.590,00	€ 79.551,50	€ 14.038,50	100,00%
Secondo	Asse 4	1441882	InterACTIVE-HD 2.0	Fondazione Politecnico di Milano - Milano	n.p.	n.p.	n.p.	n.p.	**€ 83.815,27**	**€ -**	**€ 83.815,27**	**€ 71.242,98**	**€ 12.572,29**	**100,00%**
Secondo	Asse 4	1441882	InterACTIVE-HD 2.0	Azienda Socio-Sanitaria Territoriale (ASST) Lariana - Como	n.p.	n.p.	n.p.	n.p.	€ 76.100,00	€ -	€ 76.100,00	€ 64.685,00	€ 11.415,00	100,00%
Secondo	Asse 4	1510020	C4C - City for Care	CRAMS (Centro ricerca arte musica spettacolo società cooperativa) – Lecco	n.p.	n.p.	n.p.	n.p.	**€ 506.300,60**	**€ 75.987,85**	**€ 430.312,75**	**€ 430.312,75**	**€ -**	**84,99%**
Secondo	Asse 4	1510020	C4C - City for Care	Azienda Socio Sanitaria Territoriale di Lecco	n.p.	n.p.	n.p.	n.p.	**€ 103.361,20**	**€ -**	**€ 103.361,20**	**€ 87.857,02**	**€ 15.504,18**	**100,00%**
Secondo	Asse 4	1510020	C4C - City for Care	Università degli Studi di Pavia - Pavia	n.p.	n.p.	n.p.	n.p.	€ 59.548,09	€ -	€ 59.548,09	€ 50.615,88	€ 8.932,21	100,00%
Secondo	Asse 4	1510020	C4C - City for Care	Agenzia di Tutela della Salute della Brianza - Lecco	n.p.	n.p.	n.p.	n.p.	€ 98.031,00	€ -	€ 98.031,00	€ 83.326,35	€ 14.704,65	100,00%
Secondo	Asse 4	1518338	AUTISMO	Fondazione Bellora O.N.L.U.S. - Gallarate (VA)	n.p.	n.p.	n.p.	n.p.	€ 536.356,26	€ 80.453,44	€ 455.902,82	€ 455.902,82	€ -	85,00%
Secondo	Asse 4	1518338	AUTISMO	IESCUM S.r.l. Impresa Sociale - Milano	n.p.	n.p.	n.p.	n.p.	€ -	€ -	€ -	€ -	€ -	100,00%
Secondo	Asse 4	1518338	AUTISMO	Azienda Socio Sanitaria Territoriale della Valle Olona - Busto Arsizio (VA)	n.p.	n.p.	n.p.	n.p.	€ 118.695,00	€ -	€ 118.695,00	€ 100.890,75	€ 17.804,25	100,00%
Secondo	Asse 4	1569821	REACTION	Università del Piemonte Orientale - Vercelli	n.p.	n.p.	n.p.	n.p.	**€ 108.908,93**	**€ -**	**€ 108.908,93**	**€ 92.572,59**	**€ 16.336,34**	**100,00%**
Secondo	Asse 4	1569821	REACTION	Azienda Sanitaria Locale Vercelli	n.p.	n.p.	n.p.	n.p.	**€ 136.955,79**	**€ -**	**€ 136.955,79**	**€ 116.412,42**	**€ 20.543,37**	**100,00%**
Secondo	Asse 4	1569821	REACTION	Azienda Sanitaria Locale Novara	n.p.	n.p.	n.p.	n.p.	€ 162.019,36	€ -	€ 162.019,36	€ 137.716,46	€ 24.302,90	100,00%
Secondo	Asse 4	1569821	REACTION	Università degli Studi di Torino - Torino	n.p.	n.p.	n.p.	n.p.	€ 60.865,47	€ -	€ 60.865,47	€ 51.735,65	€ 9.129,82	100,00%
Secondo	Asse 4	1569849	ACCORDIAMOCI	Fondazione Casa di Riposo Città di Chiavenna O.N.L.U.S. - Chiavenna (SO)	n.p.	n.p.	n.p.	n.p.	€ 239.850,00	€ 35.977,50	€ 203.872,50	€ 203.872,50	€ -	85,00%
Secondo	Asse 4	1569849	ACCORDIAMOCI	Comunità Montana Valchiavenna - Chiavenna (SO)	n.p.	n.p.	n.p.	n.p.	€ 161.680,80	€ -	€ 161.680,80	€ 137.428,68	€ 24.252,12	100,00%
Secondo	Asse 4	1569849	ACCORDIAMOCI	Comune di Piuro (SO)	n.p.	n.p.	n.p.	n.p.	€ 140.466,00	€ -	€ 140.466,00	€ 119.396,10	€ 21.069,90	100,00%
MAC	Asse 4	591611	INCLUDI	Comune di Gallarate	13008	n.p.	n.p.	n.p.	€ 150.000,00	€ -	€ 150.000,00	€ 127.500,00	€ 22.500,00	100,00%
MAC	Asse 4	1518338	AUTISMO	Fondazione Bellora Onlus	13008	n.p.	n.p.	n.p.	€ 128.842,50	€ 19.326,38	€ 109.516,12	€ 109.516,12	€ -	85,00%
MAC	Asse 4	1518338	AUTISMO	ASST Valle Olona	13008	n.p.	n.p.	n.p.	€ 22.140,00	€ -	€ 22.140,00	€ 18.819,00	€ 3.321,00	100,00%
MAC	Asse 4	563663	YI - Young Inclusion	Coop. Soc. SIM-PATIA	13008	n.p.	n.p.	n.p.	€ 162.407,20	€ 24.361,08	€ 138.046,12	€ 138.046,12	€ -	85,00%
MAC	Asse 4	1510020	C4C - City for Care	CRAMS (Centro ricerca arte musica spettacolo società cooperativa) – Lecco	13008	n.p.	n.p.	n.p.	€ 110.392,50	€ 16.558,87	€ 93.833,63	€ 93.833,63	€ -	85,00%
MAC	Asse 4	1510020	C4C - City for Care	ASST Lecco	13008	n.p.	n.p.	n.p.	€ 24.600,00	€ -	€ 24.600,00	€ 20.910,00	€ 3.690,00	100,00%
MAC	Asse 4	1510020	C4C - City for Care	ATS Brianza	13008	n.p.	n.p.	n.p.	€ 15.006,00	€ -	€ 15.006,00	€ 12.755,10	€ 2.250,90	100,00%
MAC	Asse 4	1418951	WAW	Emmaus Coop Sociale	13008	n.p.	n.p.	n.p.	€ -	€ -	€ -	€ -	€ -	100,00%
MAC	Asse 4	1418951	WAW	Formazione inserimento lavorativo orientamento servizi società cooperativa - (Novara)	13008	n.p.	n.p.	n.p.	€ 168.540,54	€ 25.281,09	€ 143.259,45	€ 143.259,45	€ -	85,00%
MAC	Asse 4	581511	Raggio di sole	Comunità Comprensoriale della Val Venosta	13008	n.p.	n.p.	n.p.	**€ 101.670,43**	**€ -**	**€ 101.670,43**	**€ 86.419,87**	**€ 15.250,56**	**100,00%**

Programma di cooperazione Interreg V-A Italia-Svizzera 2014 - 2020
Elenco dei beneficiari italiani dei progetti e MAC approvati a valere sul Primo, Secondo, Terzo e Quarto Avviso aggiornato alla data del 25 gennaio 2023

Avviso	ASSE	ID PROGETTO	ACRONIMO	BENEFICIARIO	CAR MASTER	CAR	COR	COVAR	BUDGET TOTALE APPROVATO	AUTOFINANZIAMENTO APPROVATO	CONTRIBUTO APPROVATO	DI CUI QUOTA FESR	DI QUOTA COFINANZIAMENTO NAZIONALE	% (INTENSITA' di contributo)
MAC	Asse 4	572703	Binario 9 e 3/4	Fondazione Circolo dei Lettori	13008	n.p.	n.p.	n.p.	€ 49.999,50	€ -	€ 49.999,50	€ 42.499,58	€ 7.499,93	100,00%
MAC	Asse 4	572703	Binario 9 e 3/4	CSCI (SCUOLA - COMUNITA' – IMPRESA)	13008	n.p.	n.p.	n.p.	€ 36.506,40	€ 5.475,96	€ 31.030,44	€ 31.030,44	€ -	85,00%
MAC	Asse 4	572703	Binario 9 e 3/4	Associazione Next Level - (Torino)	13008	n.p.	n.p.	n.p.	€ 33.320,00	€ 4.998,00	€ 28.322,00	€ 28.322,00	€ -	85,00%
MAC	Asse 4	572703	Binario 9 e 3/4	Comune di Novara	13008	n.p.	n.p.	n.p.	€ 40.590,00	€ -	€ 40.590,00	€ 34.501,50	€ 6.088,50	100,00%
MAC	Asse 4	1569821	REACTION	Università del Piemonte Orientale	13008	n.p.	n.p.	n.p.	€ 129.010,54	€ -	€ 129.010,54	€ 109.658,96	€ 19.351,58	100,00%
MAC	Asse 4	1569821	REACTION	Università di Torino	13008	n.p.	n.p.	n.p.	€ 18.160,00	€ -	€ 18.160,00	€ 15.436,00	€ 2.724,00	100,00%
MAC	Asse 4	1569849	Accordiamoci	Fondazione Casa di Riposo Città di Chiavenna Onlus	13008	n.p.	n.p.	n.p.	€ 160.000,86	€ 24.000,13	€ 136.000,73	€ 136.000,73	€ -	85,00%
MAC	Asse 4	1569849	Accordiamoci	Comunità Montana della Valchiavenna	13008	n.p.	n.p.	n.p.	€ 10.000,00	€ -	€ 10.000,00	€ 8.500,00	€ 1.500,00	100,00%
MAC	Asse 4	631714	Sanita' a confronto	ASST della Valtellina e dell'Alto Lario	13008	n.p.	n.p.	n.p.	€ 100.900,00	€ -	€ 100.900,00	€ 85.765,00	€ 15.135,00	100,00%
MAC	Asse 4	631714	Sanita' a confronto	Comunità Montana della Valchiavenna	13008	n.p.	n.p.	n.p.	€ 25.000,00	€ -	€ 25.000,00	€ 21.250,00	€ 3.750,00	100,00%
MAC	Asse 4	2666402	Pallium	LA BITTA Società Cooperativa Sociale Onlus (VCO)	13008	n.p.	n.p.	n.p.	€ 176.470,56	€ 26.470,58	€ 149.999,98	€ 149.999,98	€ -	85,00%
MAC	Asse 4	490188	BrainArt	Centro Ricerca Arte Musica Spettacolo Società Cooperativa Sociale - CRAMS -- (Lecco)	13008	n.p.	n.p.	n.p.	€ 159.082,00	€ 23.862,30	€ 135.219,70	€ 135.219,70	€ -	85,00%
Terzo	Asse 4	2554351	CIME	Azienda USL Valle d'Aosta	13008	n.p.	n.p.	n.p.	€ 149.814,00	€ -	€ 149.814,00	€ 127.341,90	€ 22.472,10	100,00%
Terzo	Asse 4	2554351	CIME	Fondazione Montagna sicura - Montagne sûre (AO)	13008	n.p.	n.p.	n.p.	€ 149.998,50	€ -	€ 149.998,50	€ 127.498,73	€ 22.499,78	100,00%
Terzo	Asse 4	2666402	PALLIUM	LA BITTA Società Cooperativa Sociale Onlus (VCO)	13008	n.p.	n.p.	n.p.	€ 175.767,00	€ 26.365,05	€ 149.401,95	€ 149.401,95	€ -	85,00%
Terzo	Asse 4	2666402	PALLIUM	EMISFERA Società Cooperativa (VCO)	13008	n.p.	n.p.	n.p.	€ 83.890,00	€ 12.583,50	€ 71.306,50	€ 71.306,50	€ -	85,00%
Terzo	Asse 4	2666402	PALLIUM	Fondazione Comunitaria del VCO (VCO)	13008	n.p.	n.p.	n.p.	€ 45.756,00	€ 6.863,40	€ 38.892,60	€ 38.892,60	€ -	85,00%
Terzo	Asse 4	2666402	PALLIUM	ASL del VCO	13008	n.p.	n.p.	n.p.	€ 98.154,00	€ -	€ 98.154,00	€ 83.430,90	€ 14.723,10	100,00%
Terzo	Asse 4	2948814	TRIALS	Politecnico di Milano (sede di lecco)	13008	n.p.	n.p.	n.p.	€ 131.660,00	€ -	€ 131.660,00	€ 111.911,00	€ 19.749,00	100,00%
Terzo	Asse 4	2948814	TRIALS	Istituto Auxologico Italiano	13008	n.p.	n.p.	n.p.	€ 140.760,00	€ 21.114,00	€ 119.646,00	€ 119.646,00	€ -	85,00%
Primo	Asse 5	607386	MINPLUS	Consorzio Intercomunale Servizi Sociali Ossola - Domodossola (VCO)	n.p.	n.p.	n.p.	n.p.	**€ 289.138,86**	**€ -**	**€ 289.138,86**	**€ 245.768,03**	**€ 43.370,83**	**100,00%**
Primo	Asse 5	607386	MINPLUS	Formazione inserimento lavorativo orientamento servizi società cooperativa - (Novara)	n.p.	3286	581792 4645124	543758	€ 222.280,45	€ 33.342,07	€ 188.938,38	€ 188.938,38	€ -	85,00%
Primo	Asse 5	607386	MINPLUS	Regione Piemonte - DG Coesione sociale (Torino)	n.p.	n.p.	n.p.	n.p.	**€ 78.111,47**	**€ -**	**€ 78.111,47**	**€ 66.394,75**	**€ 11.716,72**	**100,00%**
Primo	Asse 5	607386	MINPLUS	Centro di ricerca e documentazione Luigi Einaudi - (Torino)	n.p.	n.p.	n.p.	n.p.	€ 30.190,28	€ 4.528,61	€ 25.661,67	€ 25.661,67	€ -	85,00%
Primo	Asse 5	607386	MINPLUS	Integra società cooperativa sociale - (Novara)	n.p.	3286	581793	n.p.	€ 29.540,91	€ 4.431,14	€ 25.109,77	€ 25.109,77	€ -	85,00%
Primo	Asse 5	643893	GovernaTI-VA	Comune di Varese (VA)	n.p.	n.p.	n.p.	n.p.	€ 720.000,00	€ -	€ 720.000,00	€ 612.000,00	€ 108.000,00	100,00%
Primo	Asse 5	643893	GovernaTI-VA	Anci Lombardia - (Milano)	n.p.	n.p.	n.p.	n.p.	€ 179.899,80	€ -	€ 179.899,80	€ 152.914,83	€ 26.984,97	100,00%

Programma di cooperazione Interreg V-A Italia-Svizzera 2014 - 2020
Elenco dei beneficiari italiani dei progetti e MAC approvati a valere sul Primo, Secondo, Terzo e Quarto Avviso aggiornato alla data del 25 gennaio 2023

Avviso	ASSE	ID PROGETTO	ACRONIMO	BENEFICIARIO	CAR MASTER	CAR	COR	COVAR	BUDGET TOTALE APPROVATO	AUTOFINANZIAMENTO APPROVATO	CONTRIBUTO APPROVATO	DI CUI QUOTA FESR	DI QUOTA COFINANZIAMENTO NAZIONALE	% (INTENSITA' di contributo)
Primo	Asse 5	601953	SICt	Regione Lombardia - DG Territorio e Protezione Civile	n.p.	n.p.	n.p.	n.p.	€ 725.278,00	€ -	€ 725.278,00	€ 616.486,30	€ 108.791,70	100,00%
Primo	Asse 5	601953	SICt	Politecnico di Milano - (sede di Lecco)	n.p.	n.p.	n.p.	n.p.	€ 715.466,30	€ -	€ 715.466,30	€ 608.146,36	€ 107.319,95	100,00%
Primo	Asse 5	483978	STICH	Eupolis Lombardia Istituto superiore per la ricerca, la statistica e la formazione - (Milano)	n.p.	n.p.	n.p.	n.p.	€ 200.478,02	€ -	€ 200.478,02	€ 170.406,32	€ 30.071,70	100,00%
Primo	Asse 5	483978	STICH	Università Carlo Cattaneo LIUC - Castellanza (VA)	n.p.	n.p.	n.p.	n.p.	€ 151.054,76	€ 22.658,22	€ 128.396,54	€ 128.396,54	€ -	85,00%
Primo	Asse 5	483978	STICH	Camera di Commercio Industria Artigianato Agricoltura di Varese (VA)	n.p.	n.p.	n.p.	n.p.	€ 56.123,31	€ -	€ 56.123,31	€ 47.704,81	€ 8.418,50	100,00%
Primo	Asse 5	483978	STICH	Camera di Commercio di Como-Lecco (Como)	n.p.	n.p.	n.p.	n.p.	€ 56.123,92	€ -	€ 56.123,92	€ 47.705,33	€ 8.418,59	100,00%
Primo	Asse 5	483978	STICH	UNIONCAMERE LOMBARDIA - (Milano)	n.p.	n.p.	n.p.	n.p.	€ 26.456,50	€ -	€ 26.456,50	€ 22.488,03	€ 3.968,48	100,00%
Primo	Asse 5	475062	GESTISCO	Regione Lombardia - DG Territorio e Protezione Civile	n.p.	n.p.	n.p.	n.p.	€ 570.000,01	€ -	€ 570.000,01	€ 484.500,01	€ 85.500,00	100,00%
Primo	Asse 5	475062	GESTISCO	Fondazione Politecnico di Milano – Milano	n.p.	n.p.	n.p.	n.p.	€ 127.503,49	€ -	€ 127.503,49	€ 108.377,97	€ 19.125,52	100,00%
Primo	Asse 5	475062	GESTISCO	Arpa Piemonte - (Torino)	n.p.	n.p.	n.p.	n.p.	€ 218.816,51	€ -	€ 218.816,51	€ 185.994,03	€ 32.822,48	100,00%
Primo	Asse 5	475062	GESTISCO	Politecnico di Milano - (sede di Lecco)	n.p.	n.p.	n.p.	n.p.	€ 415.000,00	€ -	€ 415.000,00	€ 352.750,00	€ 62.250,00	100,00%
Primo	Asse 5	475062	GESTISCO	Comune di Como (CO)	n.p.	n.p.	n.p.	n.p.	€ 102.090,00	€ -	€ 102.090,00	€ 86.776,50	€ 15.313,50	100,00%
Primo	Asse 5	570702	GIOCOnDa	Politecnico di Milano - (sede di Como)	n.p.	n.p.	n.p.	n.p.	€ 401.319,86	€ -	€ 401.319,86	€ 341.121,88	€ 60.197,98	100,00%
Primo	Asse 5	570702	GIOCOnDa	Varese web srl (Varese)	n.p.	3286	581794	n.p.	€ 49.323,00	€ 7.398,45	€ 41.924,55	€ 41.924,55	€ -	85,00%
Primo	Asse 5	570702	GIOCOnDa	EASYGOV SOLUTIONS S.R.L.	n.p.	3286	581795 680500	n.p.	€ 171.123,00	€ 25.688,45	€ 145.434,55	€ 145.434,55	€ -	84,99%
Primo	Asse 5	570702	GIOCOnDa	Fondazione Bruno Kessler - (Trento)	n.p.	n.p.	n.p.	n.p.	€ 108.678,01	€ -	€ 108.678,01	€ 92.376,31	€ 16.301,70	100,00%
Primo	Asse 5	570702	GIOCOnDa	Provincia di Lecco	n.p.	n.p.	n.p.	n.p.	€ 70.204,39	€ -	€ 70.204,39	€ 59.673,73	€ 10.530,66	100,00%
Primo	Asse 5	570702	GIOCOnDa	Provincia di Brescia	n.p.	n.p.	n.p.	n.p.	€ 54.226,42	€ -	€ 54.226,42	€ 46.092,46	€ 8.133,96	100,00%
Primo	Asse 5	570702	GIOCOnDa	Regione Lombardia - DG Presidenza - Programmazione e Relazioni esterne - Struttura Semplificazione e trasformazione digitale)	n.p.	n.p.	n.p.	n.p.	€ 215.094,70	€ -	€ 215.094,70	€ 182.830,50	€ 32.264,21	100,00%
Primo	Asse 5	523544	SIMILE	Politecnico di Milano - (sede di Lecco)	n.p.	n.p.	n.p.	n.p.	€ 488.000,00	€ -	€ 488.000,00	€ 414.800,00	€ 73.200,00	100,00%
Primo	Asse 5	523544	SIMILE	CNR - Istituto di ricerca sulle acque IRSA-Verbania (VCO)	n.p.	n.p.	n.p.	n.p.	€ 320.000,00	€ -	€ 320.000,00	€ 272.000,00	€ 48.000,00	100,00%
Primo	Asse 5	523544	SIMILE	Regione Lombardia - DG Ambiente e Clima	n.p.	n.p.	n.p.	n.p.	€ 217.710,00	€ -	€ 217.710,00	€ 185.053,50	€ 32.656,50	100,00%
Primo	Asse 5	523544	SIMILE	Fondazione Politecnico di Milano – Milano	n.p.	n.p.	n.p.	n.p.	€ 120.000,00	€ -	€ 120.000,00	€ 102.000,00	€ 18.000,00	100,00%
Secondo	Asse 5	1503582	RiCoNET	Università del Piemonte Orientale - Vercelli	n.p.	n.p.	n.p.	n.p.	**€ 303.640,34**	**€ -**	**€ 303.640,34**	**€ 258.094,29**	**€ 45.546,05**	**100,00%**
Secondo	Asse 5	1503582	RiCoNET	IUSEFor - Novara	n.p.	n.p.	n.p.	n.p.	€ 136.382,40	€ 20.457,36	€ 115.925,04	€ 115.925,04	€ -	85,00%
Secondo	Asse 5	1503582	RiCoNET	Comune di Biella	n.p.	n.p.	n.p.	n.p.	**€ 101.040,40**	**€ -**	**€ 101.040,40**	**€ 85.884,34**	**€ 15.156,06**	**100,00%**
Secondo	Asse 5	1529833	TERRA	Comune di Merano - (BZ)	n.p.	n.p.	n.p.	n.p.	€ 735.540,00	€ -	€ 735.540,00	€ 625.209,00	€ 110.331,00	100,00%
Secondo	Asse 5	1534832	S.T.A.G.E	Fondazione per la formazione professionale turistica - Aosta	n.p.	n.p.	n.p.	n.p.	€ 796.621,80	€ -	€ 796.621,80	€ 677.128,53	€ 119.493,27	100,00%

Programma di cooperazione Interreg V-A Italia-Svizzera 2014 - 2020
Elenco dei beneficiari italiani dei progetti e MAC approvati a valere sul Primo, Secondo, Terzo e Quarto Avviso aggiornato alla data del 25 gennaio 2023

Avviso	ASSE	ID PROGETTO	ACRONIMO	BENEFICIARIO	CAR MASTER	CAR	COR	COVAR	BUDGET TOTALE APPROVATO	AUTOFINANZIAMENTO APPROVATO	CONTRIBUTO APPROVATO	DI CUI QUOTA FESR	DI QUOTA COFINANZIAMENTO NAZIONALE	% (INTENSITA' di contributo)
Secondo	Asse 5	1534923	Living ICH	Europaeische Akademie Bozen auf italienisch "Accademia europea di Bolzano" auf ladinisch "Academia europeica Bulsan" auf englisch "European academy of Bozen - Bolzano	n.p.	n.p.	n.p.	n.p.	€ 257.775,44	€ -	€ 257.775,44	€ 219.109,12	€ 38.666,32	100,00%
Secondo	Asse 5	1534923	Living ICH	Regione Autonoma Valle d'Aosta, Struttura Ufficio regionale etnologia e linguistica e Archivio Storico - Aosta	n.p.	n.p.	n.p.	n.p.	€ 151.365,00	€ -	€ 151.365,00	€ 128.660,25	€ 22.704,75	100,00%
Secondo	Asse 5	1534923	Living ICH	Regione Lombardia, Direzione Generale Autonomia e Cultura - Milano	n.p.	n.p.	n.p.	n.p.	€ 155.000,00	€ -	€ 155.000,00	€ 131.750,00	€ 23.250,00	100,00%
MAC	Asse 5	1503582	Riconet	Università del Piemonte Orientale	13008	n.p.	n.p.	n.p.	€ 69.120,00	€ -	€ 69.120,00	€ 58.752,00	€ 10.368,00	100,00%
MAC	Asse 5	1503582	Riconet	IUSEFor - (Novara)	13008	n.p.	n.p.	n.p.	€ 21.697,20	€ 3.254,58	€ 18.442,62	€ 18.442,62	€ -	85,00%
MAC	Asse 5	570702	GIOCONDA	Politecnico di Milano	13008	n.p.	n.p.	n.p.	€ 92.984,78	€ -	€ 92.984,78	€ 79.037,06	€ 13.947,72	100,00%
MAC	Asse 5	570702	GIOCONDA	EASYGOV SOLUTIONS S.R.L.	13008	16755	4902730	n.p.	€ 31.000,00	€ 4.650,00	€ 26.350,00	€ 26.350,00	€ -	85,00%
MAC	Asse 5	570702	GIOCONDA	Fondazione Bruno Kessler	13008	n.p.	n.p.	n.p.	€ 18.020,21	€ -	€ 18.020,21	€ 15.317,18	€ 2.703,03	100,00%
MAC	Asse 5	570702	GIOCONDA	Provincia di Brescia	13008	n.p.	n.p.	n.p.	€ 7.995,00	€ -	€ 7.995,00	€ 6.795,75	€ 1.199,25	100,00%
MAC	Asse 5	475062	GESTISCO	Comune di Como	13008	n.p.	n.p.	n.p.	€ 61.500,00	€ -	€ 61.500,00	€ 52.275,00	€ 9.225,00	100,00%
MAC	Asse 5	475062	GESTISCO	Politecnico di Milano	13008	n.p.	n.p.	n.p.	€ 73.500,00	€ -	€ 73.500,00	€ 62.475,00	€ 11.025,00	100,00%
MAC	Asse 5	475062	GESTISCO	Fondazione Politecnico di Milano – Milano	13008	n.p.	n.p.	n.p.	€ 15.000,00	€ -	€ 15.000,00	€ 12.750,00	€ 2.250,00	100,00%
MAC	Asse 5	607386	MINPLUS	CISS Ossola	13008	n.p.	n.p.	n.p.	€ 67.650,00	€ -	€ 67.650,00	€ 57.502,50	€ 10.147,50	100,00%
MAC	Asse 5	607386	MINPLUS	Formazione inserimento lavorativo orientamento servizi società cooperativa - (Novara)	13008	16755	4902978	n.p.	€ 59.040,00	€ 8.856,00	€ 50.184,00	€ 50.184,00	€ -	85,00%
MAC	Asse 5	607386	MINPLUS	Integra società cooperativa sociale - (Novara)	13008	16755	4903101	n.p.	€ 12.300,00	€ 1.845,00	€ 10.455,00	€ 10.455,00	€ -	85,00%
MAC	Asse 5	1534923	LIVING ICH	Europaeische Akademie Bozen auf italienisch "Accademia europea di Bolzano" auf ladinisch "Academia europeica Bulsan" auf englisch "European academy of Bozen - Bolzano	13008	n.p.	n.p.	n.p.	€ 51.192,33	€ -	€ 51.192,33	€ 43.513,48	€ 7.678,85	100,00%
MAC	Asse 5	1534923	LIVING ICH	Regione Lombardia, Direzione Generale Autonomia e Cultura - Milano	13008	n.p.	n.p.	n.p.	€ 45.000,00	€ -	€ 45.000,00	€ 38.250,00	€ 6.750,00	100,00%
MAC	Asse 5	1534923	LIVING ICH	Regione Valle D'Aosta	13008	n.p.	n.p.	n.p.	€ 45.000,00	€ -	€ 45.000,00	€ 38.250,00	€ 6.750,00	100,00%
Quarto	Asse 2	3775087	A.M.AL.PI.18_IV Avviso	Comunità montana VALCHIAVENNA	n.p.	n.p.	n.p.	n.p.	€ 100.122,00	€ -	€ 100.122,00	€ 84.595,77	€ 15.526,23	100,00%
Quarto	Asse 2	3775087	A.M.AL.PI.18_IV Avviso	Associazione Italo Svizzera per gli Scavi di Piuro	n.p.	n.p.	n.p.	n.p.	€ 22.140,00	€ 3.433,32	€ 18.706,68	€ 18.706,68	€ -	84,49%
Quarto	Asse 2	3775087	A.M.AL.PI.18_IV Avviso	FONDAZIONE POLITECNICO DI MILANO	n.p.	n.p.	n.p.	n.p.	€ 34.440,00	€ -	€ 34.440,00	€ 29.099,28	€ 5.340,72	100,00%
Quarto	Asse 2	3775087	A.M.AL.PI.18_IV Avviso	Comune di PIURO	n.p.	n.p.	n.p.	n.p.	€ 35.055,00	€ -	€ 35.055,00	€ 29.618,91	€ 5.436,09	100,00%
Quarto	Asse 2	3775087	A.M.AL.PI.18_IV Avviso	Politecnico di Milano	n.p.	n.p.	n.p.	n.p.	€ 5.040,00	€ -	€ 5.040,00	€ 4.258,43	€ 781,57	100,00%
Quarto	Asse 2	3775087	A.M.AL.PI.18_IV Avviso	Università degli Studi di Milano	n.p.	n.p.	n.p.	n.p.	€ 5.040,00	€ -	€ 5.040,00	€ 4.258,43	€ 781,57	100,00%
Quarto	Asse 1	3774050	VERDEVALE_IV Avviso	R3 GIS S.R.L.	n.p.	23650	9257060	n.p.	€ 138.691,00	€ 21.299,05	€ 117.391,95	€ 117.391,95	€ -	84,64%
Quarto	Asse 5	3687357	SIMILE_IV Avviso	Politecnico di Milano	n.p.	n.p.	n.p.	n.p.	€ 80.053,54	€ -	€ 80.053,54	€ 68.045,51	€ 12.008,03	100,00%
Quarto	Asse 5	3687357	SIMILE_IV Avviso	Consiglio Nazionale delle Ricerche	n.p.	n.p.	n.p.	n.p.	€ 50.035,86	€ -	€ 50.035,86	€ 42.530,48	€ 7.505,38	100,00%
Quarto	Asse 5	3687357	SIMILE_IV Avviso	Regione Lombardia	n.p.	n.p.	n.p.	n.p.	€ 49.815,00	€ -	€ 49.815,00	€ 42.342,75	€ 7.472,25	100,00%
Quarto	Asse 5	3687357	SIMILE_IV Avviso	FONDAZIONE POLITECNICO DI MILANO	n.p.	n.p.	n.p.	n.p.	€ 20.300,00	€ -	€ 20.300,00	€ 17.255,00	€ 3.045,00	100,00%
Quarto	Asse 1	3812746	PMI NETWORK_IV Avviso	Politecnico di Milano	n.p.	n.p.	n.p.	n.p.	€ 149.982,00	€ -	€ 149.982,00	€ 126.948,97	€ 23.033,03	100,00%
Quarto	Asse 1	3812746	PMI NETWORK_IV Avviso	FONDAZIONE POLITECNICO DI MILANO	n.p.	n.p.	n.p.	n.p.	€ 50.400,00	€ -	€ 50.400,00	€ 42.659,97	€ 7.740,03	100,00%
Quarto	Asse 1	3800048	SMART STRATEGIE sostenibili e MODELLI di AZIENDE RESPONSABILI nel TERRITORIO transfrontaliero_IV Avviso	Camera di Commercio Como-Lecco	n.p.	n.p.	n.p.	n.p.	€ 149.998,50	€ -	€ 149.998,50	€ 126.962,94	€ 23.035,56	100,00%
Quarto	Asse 1	3800048	SMART STRATEGIE sostenibili e MODELLI di AZIENDE RESPONSABILI nel TERRITORIO transfrontaliero_IV Avviso	Unindustria Como	n.p.	n.p.	n.p.	n.p.	€ 49.815,00	€ 7.650,19	€ 42.164,81	€ 42.164,81	€ -	84,64%

Programma di cooperazione Interreg V-A Italia-Svizzera 2014 - 2020
Elenco dei beneficiari italiani dei progetti e MAC approvati a valere sul Primo, Secondo, Terzo e Quarto Avviso aggiornato alla data del 25 gennaio 2023

Avviso	ASSE	ID PROGETTO	ACRONIMO	BENEFICIARIO	CAR MASTER	CAR	COR	COVAR	BUDGET TOTALE APPROVATO	AUTOFINANZIAMENTO APPROVATO	CONTRIBUTO APPROVATO	DI CUI QUOTA FESR	DI QUOTA COFINANZIAMENTO NAZIONALE	% (INTENSITA' di contributo)
Quarto	Asse 1	3795221	INNOSMAD_IV Avviso	Consiglio Nazionale delle Ricerche	n.p.	n.p.	n.p.	n.p.	€ 24.070,62	€ -	€ 24.070,62	€ 20.374,05	€ 3.696,57	100,00%
Quarto	Asse 1	3795221	INNOSMAD_IV Avviso	TECHNOSPRINGS ITALIA S.R.L.	n.p.	23650	9257075	n.p.	€ 20.632,43	€ 3.168,56	€ 17.463,87	€ 17.463,87	€ -	84,64%
Quarto	Asse 4	3807259	D.E.A._IV Avviso	Università del Piemonte Orientale	n.p.	n.p.	n.p.	n.p.	€ 37.059,90	€ -	€ 37.059,90	€ 31.500,91	€ 5.558,99	100,00%
Quarto	Asse 4	3807259	D.E.A._IV Avviso	IUSEFor	n.p.	n.p.	n.p.	n.p.	€ 28.604,88	€ 4.290,73	€ 24.314,15	€ 24.314,15	€ -	85,00%
Quarto	Asse 4	3807259	D.E.A._IV Avviso	OLTRE LE QUINTE A.P.S.	n.p.	n.p.	n.p.	n.p.	€ 25.780,80	€ 3.867,12	€ 21.913,68	€ 21.913,68	€ -	85,00%
Quarto	Asse 4	3807259	D.E.A._IV Avviso	Associazione Didee - arti e comunicazione	n.p.	n.p.	n.p.	n.p.	€ 25.452,00	€ 3.817,80	€ 21.634,20	€ 21.634,20	€ -	85,00%
Quarto	Asse 4	3807259	D.E.A._IV Avviso	FONDAZIONE NUOVO TEATRO FARAGGIANA	n.p.	n.p.	n.p.	n.p.	€ 59.901,00	€ -	€ 59.901,00	€ 50.915,85	€ 8.985,15	100,00%
Quarto	Asse 4	3772037	AUTISMO_IV Avviso	FONDAZIONE BELLORA O.N.L.U.S.	n.p.	n.p.	n.p.	n.p.	€ 122.065,20	€ 18.309,78	€ 103.755,42	€ 103.755,42	€ -	85,00%
Quarto	Asse 4	3772037	AUTISMO_IV Avviso	Azienda Socio Sanitaria Territoriale della Valle Olona	n.p.	n.p.	n.p.	n.p.	€ 121.942,20	€ -	€ 121.942,20	€ 103.650,87	€ 18.291,33	100,00%
Quarto	Asse 3	3843935	SMART BORDER_IV Avviso	Comune di LUINO	n.p.	n.p.	n.p.	n.p.	€ 94.650,00	€ -	€ 94.650,00	€ 80.452,50	€ 14.197,50	100,00%
Quarto	Asse 5	3847532	MINPLUS_IV Avviso	CONSORZIO INTERCOMUNALE SERVIZI SOCIALI OSSOLA	n.p.	n.p.	n.p.	n.p.	€ 78.720,00	€ -	€ 78.720,00	€ 66.912,00	€ 11.808,00	100,00%
Quarto	Asse 5	3847532	MINPLUS_IV Avviso	FORMAZIONE INSERIMENTO LAVORATIVO ORIENTAMENTO SERVIZI SOCIETA'COOPERATIVA	n.p.	23650	9257668	n.p.	€ 69.198,08	€ 10.379,71	€ 58.818,37	€ 58.818,37	€ -	85,00%
Quarto	Asse 5	3847532	MINPLUS_IV Avviso	INTEGRA SOCIETA' COOPERATIVA SOCIALE	n.p.	23650	9257678	n.p.	€ 23.060,80	€ 3.459,12	€ 19.601,68	€ 19.601,68	€ -	85,00%
Quarto	Asse 2	3821687	paes.ch.it_IV Avviso	UNIONE MONTANA VALLE VIGEZZO	n.p.	n.p.	n.p.	n.p.	€ 119.064,00	€ -	€ 119.064,00	€ 100.600,38	€ 18.463,62	100,00%
Quarto	Asse 2	3821687	paes.ch.it_IV Avviso	SOCIETA' SUBALPINA DI IMPRESE FERROVIARIE S.P.A.	n.p.	n.p.	n.p.	n.p.	€ 93.449,25	€ 14.491,46	€ 78.957,79	€ 78.957,79	€ -	84,49%
Quarto	Asse 1	3846141	BIPV meets History_IV Avviso	EUROPAEISCHE AKADEMIE BOZEN AUF ITALIENISCH "ACCADEMIA EUROPEA DI BOLZANO " AUF LADINISCH "ACADEMIA EUROPEICA BULSAN" AUF ENGLISCH "EUROPEAN ACADEMY OF BOZEN-BOLZANO"	n.p.	n.p.	n.p.	n.p.	€ 149.999,01	€ -	€ 149.999,01	€ 126.963,37	€ 23.035,64	100,00%
Quarto	Asse 4	3842242	IncluDi_IV Avviso	Comune di Gallarate	n.p.	n.p.	n.p.	n.p.	€ 98.340,00	€ -	€ 98.340,00	€ 83.589,00	€ 14.751,00	100,00%
Quarto	Asse 4	3842242	IncluDi_IV Avviso	Università Cattolica del Sacro Cuore	n.p.	n.p.	n.p.	n.p.	€ 30.750,00	€ 4.612,50	€ 26.137,50	€ 26.137,50	€ -	85,00%
Quarto	Asse 3	3846117	MOBSTER_IV Avviso	EUROPAEISCHE AKADEMIE BOZEN AUF ITALIENISCH "ACCADEMIA EUROPEA DI BOLZANO " AUF LADINISCH "ACADEMIA EUROPEICA BULSAN" AUF ENGLISCH "EUROPEAN ACADEMY OF BOZEN-BOLZANO"	n.p.	n.p.	n.p.	n.p.	€ 149.737,00	€ -	€ 149.737,00	€ 127.276,45	€ 22.460,55	100,00%
Quarto	Asse 3	3846117	MOBSTER_IV Avviso	V.C.O. TRASPORTI SRL	n.p.	23650	9257766	n.p.	€ 49.266,00	€ 7.389,90	€ 41.876,10	€ 41.876,10	€ -	85,00%
Quarto	Asse 2	3842932	MAIN10ANCE_IV Avviso	Università del Piemonte Orientale	n.p.	n.p.	n.p.	n.p.	€ 69.104,00	€ -	€ 69.104,00	€ 58.387,83	€ 10.716,17	100,00%
Quarto	Asse 2	3842932	MAIN10ANCE_IV Avviso	Ente di Gestione dei Sacri Monti	n.p.	n.p.	n.p.	n.p.	€ 24.080,06	€ -	€ 24.080,06	€ 20.345,89	€ 3.734,17	100,00%
Quarto	Asse 2	3842932	MAIN10ANCE_IV Avviso	Politecnico di Torino	n.p.	n.p.	n.p.	n.p.	€ 22.963,86	€ -	€ 22.963,86	€ 19.402,78	€ 3.561,08	100,00%
Quarto	Asse 2	3842932	MAIN10ANCE_IV Avviso	Centro per la Conservazione ed il Restauro dei Beni Culturali "La Venaria Reale"	n.p.	n.p.	n.p.	n.p.	€ 13.675,20	€ 2.120,66	€ 11.554,54	€ 11.554,54	€ -	84,49%
Quarto	Asse 2	3842932	MAIN10ANCE_IV Avviso	CONFARTIGIANATO IMPRESE PIEMONTE ORIENTALE	n.p.	n.p.	n.p.	n.p.	€ 66.297,00	€ 10.280,88	€ 56.016,12	€ 56.016,12	€ -	84,49%
Quarto	Asse 1	3859153	ATEx_IV Avviso	Università del Piemonte Orientale	n.p.	n.p.	n.p.	n.p.	€ 58.658,04	€ -	€ 58.658,04	€ 49.649,81	€ 9.008,23	100,00%
Quarto	Asse 1	3859153	ATEx_IV Avviso	APTSOL SOCIETA' A RESPONSABILITA' LIMITATA SEMPLIFICATA	n.p.	23650	9257816	n.p.	€ 58.169,16	€ 8.933,15	€ 49.236,01	€ 49.236,01	€ -	84,64%
Quarto	Asse 1	3859153	ATEx_IV Avviso	PHARMAEXCEED S.R.L.	n.p.	23650	9257837	n.p.	€ 73.800,00	€ 11.333,61	€ 62.466,39	€ 62.466,39	€ -	84,64%
Quarto	Asse 5	3849447	GESTISCO_IV Avviso	Regione Lombardia Direzione Generale Territorio e Protezione Civile	n.p.	n.p.	n.p.	n.p.	€ 92.250,00	€ -	€ 92.250,00	€ 78.412,50	€ 13.837,50	100,00%
Quarto	Asse 5	3849447	GESTISCO_IV Avviso	FONDAZIONE POLITECNICO DI MILANO	n.p.	n.p.	n.p.	n.p.	€ 32.340,00	€ -	€ 32.340,00	€ 27.489,00	€ 4.851,00	100,00%
Quarto	Asse 5	3849447	GESTISCO_IV Avviso	Politecnico di Milano- POLO TERRITORIALE DI LECCO	n.p.	n.p.	n.p.	n.p.	€ 125.168,40	€ -	€ 125.168,40	€ 106.393,14	€ 18.775,26	100,00%
Quarto	Asse 5	3849447	GESTISCO_IV Avviso	Comune di Como, SETTORE POLIZIA LOCALE, PROTEZIONE CIVILE	n.p.	n.p.	n.p.	n.p.	€ 15.006,00	€ -	€ 15.006,00	€ 12.755,10	€ 2.250,90	100,00%
Quarto	Asse 1	3756018	TYPICALP_IV Avviso	Institut Agricole Régional	n.p.	n.p.	n.p.	n.p.	€ 120.901,54	€ -	€ 120.901,54	€ 102.334,46	€ 18.567,08	100,00%
Quarto	Asse 1	3756018	TYPICALP_IV Avviso	Links - LEADING INNOVATION & KNOWLEDGE FOR SOCIETY DELL'INFORMAZIONE E DELLE TELECOMUNICAZIONI	n.p.	n.p.	n.p.	n.p.	€ 90.720,00	€ 13.932,05	€ 76.787,95	€ 76.787,95	€ -	84,64%
Quarto	Asse 1	3756018	TYPICALP_IV Avviso	CAMERA VALDOSTANA DELLE IMPRESE E DELLE PROFESSIONI	n.p.	n.p.	n.p.	n.p.	€ 15.001,08	€ -	€ 15.001,08	€ 12.697,34	€ 2.303,74	100,00%

Programma di cooperazione Interreg V-A Italia-Svizzera 2014 - 2020
Elenco dei beneficiari italiani dei progetti e MAC approvati a valere sul Primo, Secondo, Terzo e Quarto Avviso aggiornato alla data del 25 gennaio 2023

Avviso	ASSE	ID PROGETTO	ACRONIMO	BENEFICIARIO	CAR MASTER	CAR	COR	COVAR	BUDGET TOTALE APPROVATO	AUTOFINANZIAMENTO APPROVATO	CONTRIBUTO APPROVATO	DI CUI QUOTA FESR	DI QUOTA COFINANZIAMENTO NAZIONALE	% (INTENSITA' di contributo)
Quarto	Asse 2	3864298	RESERVAQUA_IV Avviso	Regione Autonoma Valle d'Aosta	n.p.	n.p.	n.p.	n.p.	€ 55.596,00	€ -	€ 55.596,00	€ 46.974,56	€ 8.621,44	100,00%
Quarto	Asse 2	3864298	RESERVAQUA_IV Avviso	Fondazione Montagna sicura - Montagne sûre	n.p.	n.p.	n.p.	n.p.	€ 45.018,00	€ -	€ 45.018,00	€ 38.036,92	€ 6.981,08	100,00%
Quarto	Asse 2	3864298	RESERVAQUA_IV Avviso	Agenzia regionale per la protezione dell'ambiente della Valle d'Aosta	n.p.	n.p.	n.p.	n.p.	€ 38.622,00	€ -	€ 38.622,00	€ 32.632,77	€ 5.989,23	100,00%
Quarto	Asse 2	3864298	RESERVAQUA_IV Avviso	Arpa Piemonte	n.p.	n.p.	n.p.	n.p.	€ 35.670,00	€ -	€ 35.670,00	€ 30.138,54	€ 5.531,46	100,00%
Quarto	Asse 2	3864298	RESERVAQUA_IV Avviso	Politecnico di Torino	n.p.	n.p.	n.p.	n.p.	€ 39.942,73	€ -	€ 39.942,73	€ 33.748,69	€ 6.194,04	100,00%
Quarto	Asse 2	3864298	RESERVAQUA_IV Avviso	Institut Agricole Régional	n.p.	n.p.	n.p.	n.p.	€ 22.878,00	€ -	€ 22.878,00	€ 19.330,24	€ 3.547,76	100,00%
Quarto	Asse 3	3854262	TI-CICLO-VIA_IV Avviso	Provincia di Varese	n.p.	n.p.	n.p.	n.p.	€ 127.600,00	€ -	€ 127.600,00	€ 108.460,00	€ 19.140,00	100,00%
Quarto	Asse 3	3854262	TI-CICLO-VIA_IV Avviso	Comune di Valmorea (CO)	n.p.	n.p.	n.p.	n.p.	€ 110.700,00	€ -	€ 110.700,00	€ 94.095,00	€ 16.605,00	100,00%
Quarto	Asse 3	3857085	Ge.T.R.I._IV Avviso	Provincia di Varese (non partecipante)	n.p.	n.p.	n.p.	n.p.	€ -	€ -	€ -	€ -	€ -	0,00%
Quarto	Asse 3	3857085	Ge.T.R.I._IV Avviso	Università Carlo Cattaneo - LIUC	n.p.	n.p.	n.p.	n.p.	€ 117.655,94	€ 17.648,39	€ 100.007,55	€ 100.007,55	€ -	85,00%
Quarto	Asse 3	3857085	Ge.T.R.I._IV Avviso	ARS AMBIENTE S.R.L.	n.p.	23650	9355189	n.p.	€ 56.186,87	€ 8.428,03	€ 47.758,84	€ 47.758,84	€ -	85,00%
Quarto	Asse 1	3877738	AMALAKE_IV Avviso	Camera di Commercio Industria Artigianato Agricoltura Monte Rosa Laghi Alto Piemonte	n.p.	n.p.	n.p.	n.p.	€ 134.070,00	€ -	€ 134.070,00	€ 113.480,61	€ 20.589,39	100,00%
Quarto	Asse 1	3877738	AMALAKE_IV Avviso	Camera di Commercio Industria Artigianato Agricoltura di Varese	n.p.	n.p.	n.p.	n.p.	€ 43.050,00	€ -	€ 43.050,00	€ 36.438,73	€ 6.611,27	100,00%
Quarto	Asse 1	3878454	TRANSFORM_IV Avviso	Camera di Commercio Industria Artigianato Agricoltura Monte Rosa Laghi Alto Piemonte	n.p.	n.p.	n.p.	n.p.	€ 91.721,10	€ -	€ 91.721,10	€ 77.635,31	€ 14.085,79	100,00%
Quarto	Asse 1	3878454	TRANSFORM_IV Avviso	Camera di Commercio Industria Artigianato Agricoltura di Varese	n.p.	n.p.	n.p.	n.p.	€ 91.020,00	€ -	€ 91.020,00	€ 77.041,88	€ 13.978,12	100,00%
Quarto	Asse 2	3874043	E-BIKE_IV Avviso	Regione Lombardia	n.p.	n.p.	n.p.	n.p.	€ 81.180,00	€ -	€ 81.180,00	€ 68.591,17	€ 12.588,83	100,00%
Quarto	Asse 2	3874043	E-BIKE_IV Avviso	Associazione Forte di Bard	n.p.	n.p.	n.p.	n.p.	€ 55.965,00	€ -	€ 55.965,00	€ 47.286,34	€ 8.678,66	100,00%
Quarto	Asse 2	3874043	E-BIKE_IV Avviso	Azienda di promozione e sviluppo turistico di Livigno srl	n.p.	n.p.	n.p.	n.p.	€ 43.911,00	€ -	€ 43.911,00	€ 37.101,59	€ 6.809,41	100,00%
Quarto	Asse 2	3874043	E-BIKE_IV Avviso	Ente Regionale per i Servizi all'Agricoltura e alle Foreste - ERSAF	n.p.	n.p.	n.p.	n.p.	€ 75.927,90	€ -	€ 75.927,90	€ 64.153,53	€ 11.774,37	100,00%
Quarto	Asse 2	3874043	E-BIKE_IV Avviso	Università degli Studi di Milano	n.p.	n.p.	n.p.	n.p.	€ 38.130,00	€ -	€ 38.130,00	€ 32.217,06	€ 5.912,94	100,00%
Quarto	Asse 1	3878445	R.I.S.I.CO._IV Avviso	ECOLE - ENTI CONFINDUSTRIALI LOMBARDI PER L'EDUCATION	n.p.	23650	9355511	n.p.	€ 75.000,00	€ 11.517,90	€ 63.482,10	€ 63.482,10	€ -	84,64%
Quarto	Asse 1	3878445	R.I.S.I.CO._IV Avviso	UNIVA Servizi	n.p.	23650	9355526	n.p.	€ 35.000,00	€ 5.375,02	€ 29.624,98	€ 29.624,98	€ -	84,64%
Quarto	Asse 1	3878445	R.I.S.I.CO._IV Avviso	Università Carlo Cattaneo LIUC	n.p.	n.p.	n.p.	n.p.	€ 40.000,00	€ 6.142,88	€ 33.857,12	€ 33.857,12	€ -	84,64%
Quarto	Asse 1	3882561	WBE COVID_IV Avviso	IDEA-RE S.R.L.	n.p.	23650	9355307	n.p.	€ 98.400,00	€ 15.111,48	€ 83.288,52	€ 83.288,52	€ -	84,64%
Quarto	Asse 4	3709830	InterACTIVE-HD 2.0_IV Avviso	Politecnico di Milano	n.p.	n.p.	n.p.	n.p.	€ 110.600,00	€ -	€ 110.600,00	€ 94.010,00	€ 16.590,00	100,00%
Quarto	Asse 4	3709830	InterACTIVE-HD 2.0_IV Avviso	Fondazione Politecnico di Milano	n.p.	n.p.	n.p.	n.p.	€ 16.380,00	€ -	€ 16.380,00	€ 13.923,00	€ 2.457,00	100,00%
Quarto	Asse 2	3873676	B-ICE_IV Avviso	Unione dei Comuni della Valmalenco	n.p.	n.p.	n.p.	n.p.	€ 22.626,39	€ -	€ 22.626,39	€ 19.117,65	€ 3.508,74	100,00%
Quarto	Asse 2	3873676	B-ICE_IV Avviso	Consorzio turistico del Mandamento di Sondrio	n.p.	n.p.	n.p.	n.p.	€ 44.122,15	€ 6.842,16	€ 37.279,99	€ 37.279,99	€ -	84,49%
Quarto	Asse 2	3873676	B-ICE_IV Avviso	Comune di Chiesa in Valmalenco	n.p.	n.p.	n.p.	n.p.	€ 42.400,56	€ -	€ 42.400,56	€ 35.825,37	€ 6.575,19	100,00%
Quarto	Asse 2	3873676	B-ICE_IV Avviso	Comune di Lanzada	n.p.	n.p.	n.p.	n.p.	€ 42.397,05	€ -	€ 42.397,05	€ 35.822,41	€ 6.574,64	100,00%
Quarto	Asse 2	3873676	B-ICE_IV Avviso	Comune di Torre di Santa Maria	n.p.	n.p.	n.p.	n.p.	€ 24.004,01	€ -	€ 24.004,01	€ 20.281,63	€ 3.722,38	100,00%
Quarto	Asse 2	3873676	B-ICE_IV Avviso	Università degli Studi di Milano	n.p.	n.p.	n.p.	n.p.	€ 39.596,58	€ -	€ 39.596,58	€ 33.456,22	€ 6.140,36	100,00%
Quarto	Asse 2	3873676	B-ICE_IV Avviso	Comune di Caspoggio	n.p.	n.p.	n.p.	n.p.	€ 42.799,08	€ -	€ 42.799,08	€ 36.162,09	€ 6.636,99	100,00%
Quarto	Asse 2	3873676	B-ICE_IV Avviso	Comune di Spriana	n.p.	n.p.	n.p.	n.p.	€ 42.312,00	€ -	€ 42.312,00	€ 35.750,55	€ 6.561,45	100,00%
Quarto	Asse 3	3883193	UN, DUE, TRESA_IV Avviso	Comune di Lavena Ponte Tresa (VA)	n.p.	n.p.	n.p.	n.p.	€ 150.000,00	€ -	€ 150.000,00	€ 127.500,00	€ 22.500,00	100,00%
Quarto	Asse 4	3877200	Binario 9 e 3/4_IV Avviso	Fondazione Circolo dei Lettori	n.p.	n.p.	n.p.	n.p.	€ 44.895,00	€ -	€ 44.895,00	€ 38.160,75	€ 6.734,25	100,00%
Quarto	Asse 4	3877200	Binario 9 e 3/4_IV Avviso	Scuola Comunità Impresa	n.p.	n.p.	n.p.	n.p.	€ 34.932,00	€ 5.239,80	€ 29.692,20	€ 29.692,20	€ -	85,00%
Quarto	Asse 4	3877200	Binario 9 e 3/4_IV Avviso	Associazione Next Level	n.p.	n.p.	n.p.	n.p.	€ 32.718,00	€ 4.907,70	€ 27.810,30	€ 27.810,30	€ -	85,00%
Quarto	Asse 4	3877200	Binario 9 e 3/4_IV Avviso	Comune di Novara	n.p.	n.p.	n.p.	n.p.	€ 40.680,36	€ -	€ 40.680,36	€ 34.578,31	€ 6.102,05	100,00%
Quarto (overbooking)	Asse 2	3883179	MULM_IV Avviso	CONSORZIO DI BONIFICA EST TICINO - VILLORESI	n.p.	n.p.	n.p.	n.p.	€ 18.450,00	€ -	€ 18.450,00	€ 15.588,90	€ 2.861,10	100,00%
Quarto (overbooking)	Asse 2	3883179	MULM_IV Avviso	FONDAZIONE MUSEO NAZIONALE DELLA SCIENZA E DELLA TECNOLOGIA "L. DA VINCI"	n.p.	n.p.	n.p.	n.p.	€ 125.322,35	€ 19.434,13	€ 105.888,22	€ 105.888,22	€ -	84,49%
Quarto (overbooking)	Asse 2	3883179	MULM_IV Avviso	FONDAZIONE MUSEO AGUSTA	n.p.	n.p.	n.p.	n.p.	€ 73.800,00	€ 11.444,39	€ 62.355,61	€ 62.355,61	€ -	84,49%
Quarto (overbooking)	Asse 2	3883179	MULM_IV Avviso	FONDAZIONE MUSEO DEL CICLISMO MADONNA DEL GHISALLO	n.p.	n.p.	n.p.	n.p.	€ -	€ -	€ -	€ -	€ -	#DIV/0!
Quarto (overbooking)	Asse 5	3880739	TERRA_IV Avviso	Comune di Merano	n.p.	n.p.	n.p.	n.p.	€ 146.985,00	€ -	€ 146.985,00	€ 124.937,25	€ 22.047,75	100,00%
Quarto (overbooking)	Asse 4	3876675	REACTION_IV Avviso	Università del Piemonte Orientale	n.p.	n.p.	n.p.	n.p.	€ 43.526,00	€ -	€ 43.526,00	€ 36.997,10	€ 6.528,90	100,00%
Quarto (overbooking)	Asse 4	3876675	REACTION_IV Avviso	ASL Vercelli	n.p.	n.p.	n.p.	n.p.	€ 22.454,68	€ -	€ 22.454,68	€ 19.086,48	€ 3.368,20	100,00%
Quarto (overbooking)	Asse 4	3876675	REACTION_IV Avviso	Università degli Studi di Torino	n.p.	n.p.	n.p.	n.p.	€ 27.164,68	€ -	€ 27.164,68	€ 23.089,98	€ 4.074,70	100,00%

Programma di cooperazione Interreg V-A Italia-Svizzera 2014 - 2020
Elenco dei beneficiari italiani dei progetti e MAC approvati a valere sul Primo, Secondo, Terzo e Quarto Avviso aggiornato alla data del 25 gennaio 2023

Avviso	ASSE	ID PROGETTO	ACRONIMO	BENEFICIARIO	CAR MASTER	CAR	COR	COVAR	BUDGET TOTALE APPROVATO	AUTOFINANZIAMENTO APPROVATO	CONTRIBUTO APPROVATO	DI CUI QUOTA FESR	DI QUOTA COFINANZIAMENTO NAZIONALE	% (INTENSITA' di contributo)
Quarto (overbooking)	Asse 2	3877493	BICIPELOACQUA_IV Avviso	AGENZIA DI ACCOGLIENZA E PROMOZIONE TURISTICA LOCALE DELLA PROVINCIA DI NOVARA	n.p.	n.p.	n.p.	n.p.	€ 71.955,00	€ -	€ 71.955,00	€ 60.796,72	€ 11.158,28	100,00%
Quarto (overbooking)	Asse 2	3877493	BICIPELOACQUA_IV Avviso	Regione Piemonte	n.p.	n.p.	n.p.	n.p.	€ 19.680,00	€ -	€ 19.680,00	€ 16.628,16	€ 3.051,84	100,00%
Quarto (overbooking)	Asse 2	3877493	BICIPELOACQUA_IV Avviso	Provincia di Novara	n.p.	n.p.	n.p.	n.p.	€ 19.680,00	€ -	€ 19.680,00	€ 16.628,16	€ 3.051,84	100,00%
Quarto (overbooking)	Asse 2	3877493	BICIPELOACQUA_IV Avviso	Camera di Commercio Monte Rosa Laghi Alto Piemonte	n.p.	n.p.	n.p.	n.p.	€ 9.963,00	€ -	€ 9.963,00	€ 8.418,01	€ 1.544,99	100,00%
Quarto (overbooking)	Asse 2	3877493	BICIPELOACQUA_IV Avviso	Comune di Novara	n.p.	n.p.	n.p.	n.p.	€ 18.450,00	€ -	€ 18.450,00	€ 15.588,90	€ 2.861,10	100,00%
Quarto (overbooking)	Asse 2	3877493	BICIPELOACQUA_IV Avviso	Ente di gestione delle Aree Protette del Ticino e del Lago Maggiore	n.p.	n.p.	n.p.	n.p.	€ 12.454,98	€ -	€ 12.454,98	€ 10.523,55	€ 1.931,43	100,00%
Quarto (overbooking)	Asse 2	3877493	BICIPELOACQUA_IV Avviso	Distretto Turistico dei laghi Scrl	n.p.	n.p.	n.p.	n.p.	€ 26.445,00	€ -	€ 26.445,00	€ 22.344,09	€ 4.100,91	100,00%
Quarto (overbooking)	Asse 2	3886445	LAGHI & MONTI BIKE_IV Avviso	UNIONE DEI COMUNI DELLE VALLI ANTIGORIO DIVEDRO FORMAZZA	n.p.	n.p.	n.p.	n.p.	€ 149.445,00	€ -	€ 149.445,00	€ 126.270,10	€ 23.174,90	100,00%
Quarto (overbooking)	Asse 1	3837222	DESy_IV Avviso	DISTRETTO TURISTICO DEI LAGHI	n.p.	n.p.	n.p.	n.p.	€ 135.614,21	€ -	€ 135.614,21	€ 114.787,67	€ 20.826,54	100,00%
Quarto (overbooking)	Asse 1	3837222	DESy_IV Avviso	AGENZIA DI ACCOGLIENZA E PROMOZIONE TURISTICA LOCALE DELLA PROVINCIA DI NOVARAAGENZIA DI ACCOGLIENZA E	n.p.	n.p.	n.p.	n.p.	€ 26.568,00	€ -	€ 26.568,00	€ 22.487,90	€ 4.080,10	100,00%
Quarto (overbooking)	Asse 1	3837222	DESy_IV Avviso	Provincia del Verbano Cusio Ossola	n.p.	n.p.	n.p.	n.p.	€ 18.794,40	€ -	€ 18.794,40	€ 15.908,11	€ 2.886,29	100,00%
Quarto (overbooking)	Asse 1	3887349	FUTURE_IV Avviso	PROMOS SOCIETA' COOPERATIVA	n.p.	23650	**10356197**	n.p.	€ 19.495,50	€ 2.993,96	€ 16.501,54	€ 16.501,54	€ -	84,64%
Quarto (overbooking)	Asse 1	3887349	FUTURE_IV Avviso	EASYGOV SOLUTIONS S.r.l.	n.p.	23650	**10356531**	n.p.	€ 10.455,00	€ 1.605,59	€ 8.849,41	€ 8.849,41	€ -	84,64%
Quarto (overbooking)	Asse 1	3887349	FUTURE_IV Avviso	APFELSTRUDEL S.r.l.	n.p.	23650	**10356895**	n.p.	€ 33.640,50	€ 5.166,24	€ 28.474,26	€ 28.474,26	€ -	84,64%
Quarto (overbooking)	Asse 1	3887349	FUTURE_IV Avviso	EMME & ERRE S.r.l.	n.p.	23650	**10358567**	n.p.	€ 18.302,40	€ 2.810,73	€ 15.491,67	€ 15.491,67	€ -	84,64%
Quarto (overbooking)	Asse 2	3883297	VoCaTe_IV Avviso	Provincia di Lecco	n.p.	n.p.	n.p.	n.p.	€ 99.138,00	€ -	€ 99.138,00	€ 83.764,36	€ 15.373,64	100,00%
Quarto (overbooking)	Asse 5	3890167	SICT_IV Avviso	Regione Lombardia	n.p.	n.p.	n.p.	n.p.	€ 105.638,55	€ -	€ 105.638,55	€ 89.792,76	€ 15.845,79	100,00%
Quarto (overbooking)	Asse 5	3890167	SICT_IV Avviso	Politecnico di Milano	n.p.	n.p.	n.p.	n.p.	€ 94.347,60	€ -	€ 94.347,60	€ 80.195,46	€ 14.152,14	100,00%
Quarto (overbooking)	Asse 5	3909277	GovernaTI-VA_IV Avviso	Comune di Varese	n.p.	n.p.	n.p.	n.p.	€ -	€ -	€ -	€ -	€ -	#DIV/0!
Quarto (overbooking)	Asse 5	3909277	GovernaTI-VA_IV Avviso	ANCI LOMBARDIA	n.p.	n.p.	n.p.	n.p.	€ 134.998,65	€ -	€ 134.998,65	€ 114.748,85	€ 20.249,80	100,00%
Quarto (overbooking)	Asse 1	3906032	ViVi 2.0_IV Avviso	Comune di Lecco	n.p.	n.p.	n.p.	n.p.	€ 76.260,00	€ -	€ 76.260,00	€ 64.548,60	€ 11.711,40	100,00%
Quarto (overbooking)	Asse 1	3906032	ViVi 2.0_IV Avviso	COMUNITA' MONTANA DELLA VALCHIAVENNA	n.p.	n.p.	n.p.	n.p.	€ 73.800,00	€ -	€ 73.800,00	€ 62.466,39	€ 11.333,61	100,00%
Quarto (overbooking)	Asse 1	3906032	ViVi 2.0_IV Avviso	MONTAGNE DEL LAGO DI COMO	n.p.	23650	**10357662**	n.p.	€ 28.290,00	€ 4.344,55	€ 23.945,45	€ 23.945,45	€ -	84,64%
Quarto (overbooking)	Asse 1	3906032	ViVi 2.0_IV Avviso	CONSORZIO PER LA PROMOZIONE TURISTICA DELLA VALCHIAVENNA	n.p.	23650	**10358129**	n.p.	€ 29.520,00	€ 4.533,44	€ 24.986,56	€ 24.986,56	€ -	84,64%
Quarto (overbooking)	Asse 4	3922511	Pallium_IV Avviso	La Bitta Soc. Coop. Onlus	n.p.	n.p.	n.p.	n.p.	€ 42.000,00	€ 6.300,00	€ 35.700,00	€ 35.700,00	€ -	85,00%
Quarto (overbooking)	Asse 4	3922511	Pallium_IV Avviso	Emisfera Soc. Coop.	n.p.	n.p.	n.p.	n.p.	€ 46.200,00	€ 6.930,00	€ 39.270,00	€ 39.270,00	€ -	85,00%
Quarto (overbooking)	Asse 1	3892994	SKIALP@GSB_IV Avviso	comune di Saint-Rhémy-en-Bosses	n.p.	n.p.	n.p.	n.p.	€ 90.000,08	€ -	€ 90.000,08	€ 76.178,59	€ 13.821,49	100,00%
Quarto (overbooking)	Asse 2	3933193	Di-Se_IV Avviso	Associazione Musei Ossola	n.p.	n.p.	n.p.	n.p.	€ 43.050,00	€ 6.675,90	€ 36.374,10	€ 36.374,10	€ -	84,49%
Quarto (overbooking)	Asse 2	3933193	Di-Se_IV Avviso	Associazione Culturale Asilo Bianco	n.p.	n.p.	n.p.	n.p.	€ 18.450,00	€ 2.861,10	€ 15.588,90	€ 15.588,90	€ -	84,49%
Quarto (overbooking)	Asse 2	3949545	Fiume Tresa_IV Avviso	Agenzia Interregionale fiume Po	n.p.	n.p.	n.p.	n.p.	€ 93.603,00	€ -	€ 93.603,00	€ 79.087,69	€ 14.515,31	100,00%

Interreg
Fondo Europeo di Sviluppo Regionale
UNIONE EUROPEA
ITALIA SVIZZERA - ITALIE SUISSE - ITALIEN SCHWEIZ

QUARTO AVVISO - **Presentazione Proposte Progettuali**

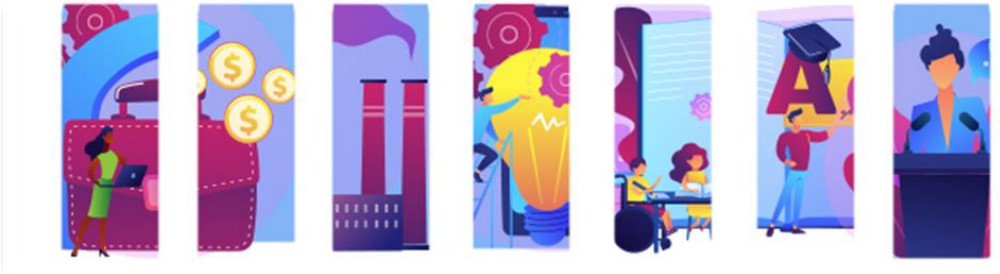

PROGRAMMA DI COOPERAZIONE INTERREG V – A ITALIA SVIZZERA CCI 2014TC16RFCB035

"MODELLO DI CONVENZIONE DI ATTRIBUZIONE DEL CONTRIBUTO PUBBLICO TRA AUTORITÀ DI GESTIONE E BENEFICIARIO CAPOFILA"

Programma di Cooperazione Interreg V A

"Italia – Svizzera 2014-2020"

Convenzione fra l'Autorità di Gestione e il Beneficiario capofila per l'attribuzione del contributo pubblico per lo sviluppo del Progetto:

ID

(ID progetto originale I avviso)

per il finanziamento di nuove attività progettuali a valere sul Quarto avviso pubblico del Programma

VISTO il Regolamento (UE) n. 1313/2013 del Consiglio del 2 dicembre 2013 che definisce il quadro finanziario pluriennale per il periodo 2014/2020;

VISTO il Regolamento (UE) n. 1303/2013 del Parlamento europeo e del Consiglio del 17 dicembre 2013 recante disposizioni comuni sul Fondo europeo di sviluppo regionale, sul Fondo sociale europeo, sul Fondo di coesione, sul Fondo europeo agricolo per lo sviluppo rurale e sul Fondo europeo per gli affari marittimi e la pesca e disposizioni generali sul Fondo europeo di sviluppo regionale, sul Fondo sociale europeo, sul Fondo di coesione, sul Fondo europeo agricolo per lo sviluppo rurale e sul Fondo europeo per gli affari marittimi e la pesca e che abroga il Regolamento (CE) n. 1083/2006 del Consiglio;

VISTO il Regolamento (UE) n. 1301/2013 del Parlamento europeo e del Consiglio del 17 dicembre 2013 relativo al Fondo europeo di sviluppo regionale e a disposizioni specifiche concernenti l'obiettivo "Investimenti a favore della crescita e dell'occupazione" e che abroga il Regolamento (CE) n. 1080/2006;

VISTO il Regolamento (UE) n. 1299/2013 del Parlamento europeo e del Consiglio del 17 dicembre 2013 recante disposizioni specifiche per il sostegno del Fondo europeo di sviluppo regionale all'obiettivo di cooperazione territoriale europea;

VISTO il Regolamento delegato (UE) n. 1407/2013, della Commissione europea, del 18 dicembre 2013 relativo all'applicazione degli articoli 107 e 108 del Trattato sul funzionamento dell'Unione europea e agli aiuti "de minimis";

VISTO il Regolamento (UE, EURATOM) n. 2018/1046 del Parlamento Europeo e del Consiglio del 18 luglio 2018 che stabilisce le regole finanziarie applicabili al bilancio generale dell'unione, che modifica i Regolamenti (UE) n. 1296/2013, (UE) n. 1301/2013, (UE) n. 1303/2013, (UE) n. 1304/2013, (UE), n. 1309/2013, (UE) n. 1316/2013, (UE) n. 223/2014, (UE) n. 283/2014 e la decisione n. 541/2014/UE e che abroga il Regolamento (UE, EURATOM) n. 966/2012

VISTO la Decisione n. C(2013) n. 9527 della Commissione europea del 19 dicembre 2013 relativa alla fissazione e all'approvazione degli orientamenti per la determinazione delle rettifiche finanziarie che la Commissione deve applicare alle spese finanziate dall'Unione nell'ambito della gestione concorrente in caso di mancato rispetto delle norme in materia di appalti pubblici;

VISTO il Regolamento delegato (UE) n. 480/2014 della Commissione europea, del 3 marzo 2014, che integra il Regolamento (UE) n. 1303/2013 su rettifiche finanziarie, strumenti di ingegneria finanziaria, determinazione delle entrate nette, tassi di costi indiretti, grandi progetti, dati da registrare e piste di controllo, audit e metodologia per il campionamento;

VISTO il Regolamento delegato (UE) n. 481/2014 della Commissione europea, del 4 marzo 2014, che integra il Regolamento (UE) n. 1299/2013 del Parlamento europeo e del Consiglio per quanto concerne le norme specifiche in materia di ammissibilità delle spese per i Programmi di Cooperazione;

VISTO il Regolamento (UE) n. 651/2014 della Commissione europea del 17 giugno 2014, che dichiara alcune categorie di aiuti compatibili con il mercato interno in applicazione degli articoli 107 e 108 del Trattato sul funzionamento dell'Unione europea;

VISTO il Regolamento di esecuzione (UE) n. 821/2014 recante modalità di applicazione del Regolamento (UE) n. 1303/2013 del Parlamento europeo e del Consiglio per quanto riguarda le modalità dettagliate per il trasferimento e la gestione dei contributi dei Programmi, le relazioni e la gestione dei contributi dei Programmi, le relazioni sugli strumenti finanziari, le caratteristiche tecniche delle misure di informazione e di comunicazione per le operazioni, il sistema di registrazione e memorizzazione dei dati;

VISTA la Comunicazione Interpretativa della Commissione europea relativa al diritto comunitario applicabile alle aggiudicazioni di appalti non o solo parzialmente disciplinate dalle direttive «appalti pubblici» (2006/C 179/02);

VISTA la Decisione n. C(2015) n. 9108 (CCI 2014TC16RFCB035) del 9 dicembre 2015 della Commissione europea che approva il Programma di cooperazione "(Interreg V-A) Italia-Svizzera" ai fini del sostegno del Fondo europeo di sviluppo regionale nell'ambito dell'obiettivo di Cooperazione territoriale europea in Italia con la partecipazione della Svizzera;

VISTO il Decreto n. 4815 del 15 febbraio 2016 avente ad oggetto: "Presa d'atto della decisione di esecuzione della Commissione Europea relativamente al programma di Cooperazione Transfrontaliera (Interreg V-A) Italia-Svizzera e approvazione della dichiarazione di sintesi della procedura di valutazione ambientale strategica ai sensi dell'art. 9 della direttiva VAS 42/2001/CE";

RICHIAMATA la Strategia di Comunicazione del Programma approvata dal Comitato di Sorveglianza il 25 Maggio 2016 e le Linee Guida per l'informazione e la comunicazione predisposte dall'Autorità di Gestione del Programma e approvate con Decreto 5521 del 17 aprile 2019;

VISTO il decreto n.7730 del 31/05/2022 di approvazione del Quarto Avviso pubblico del Programma e di pubblicazione dei documenti necessari per presentare le candidature;

VISTO il Decreto dell'Autorità di Gestione n. 12978 del 14/09/2022, di finanziamento delle domande presentate a valere sul Quarto Avviso;

VISTA l'accettazione del contributo pubblico.

Attraverso la presente Convenzione di attribuzione del contributo pubblico.

tra

L'Autorità di Gestione del Programma di Cooperazione Interreg V A "Italia – Svizzera 2014-2020", presso Regione Lombardia, Direzione Generale Enti locali, Montagna e piccoli Comuni, in persona del dirigente

e

Rappresentato dal soggetto con potere di firma

in qualità di Beneficiario capofila, così come definito dall'articolo 13 (2) del Regolamento (UE) n. 1299/2013 (di seguito "Beneficiario capofila"),

SI CONVIENE E STIPULA QUANTO SEGUE

Articolo 1

Oggetto della Convenzione

1. La presente Convenzione definisce le condizioni di attuazione e le modalità di erogazione del contributo pubblico per le maggiori risorse riconosciute in favore del progetto: xxxxx , ID xxxx (ID xxxx progetto originale I avviso).

2. Le nuove attività progettuali finanziate saranno realizzate dai seguenti beneficiari:

-

3. I partner italiani sopracitati sono i beneficiari finali del contributo pubblico.

4. I seguenti documenti presentati dal Beneficiario capofila e verificati dall'AdG, sono depositati sul sistema SIAGE – Sistema Agevolazioni della Regione Lombardia e tramite esso acquisiti agli atti:

a) dichiarazioni di impegno del capofila italiano e dei singoli partner

b) scheda progettuale;

c) file Excel contenente il dettaglio del budget e il Cronoprogramma.

Articolo 2

Costo totale e importo del contributo pubblico

1. Il costo totale delle nuove attività progettuali finanziate a valere sul Quarto avviso, di parte italiana, ammonta a xxx euro, di cui xxx euro di autofinanziamento; il contributo pubblico è pari a xxx euro. Il piano finanziario indica il costo totale del progetto, specificando, per ogni partner italiano, l'importo del contributo pubblico e dell'eventuale autofinanziamento.

2. Il contributo di parte italiana sopra indicato rappresenta il massimale di partecipazione pubblica. Il contributo pubblico finale verrà calcolato sulla base dei seguenti elementi:

● le spese effettivamente sostenute e quietanzate dai beneficiari, registrate sul sistema informativo SIAGE, convalidate dalle strutture responsabili di controllo di I livello, dichiarate ammissibili al finanziamento.

detratte:

● le rettifiche finanziarie in seguito ad irregolarità da parte dell'Autorità di Audit, dei controlli di 1° livello e di altri organi deputati a svolgere i controlli sulla spesa;

● le eventuali entrate nette generate dal progetto ai sensi dell'art. 15 della presente Convenzione.

Articolo 3

Durata delle attività progettuali

1. La data di avvio delle attività progettuali corrisponde al xxxx 2023, data di approvazione del finanziamento (data di adozione del decreto di finanziamento).

2. La data di chiusura è fissata in 9 (nove) mesi a partire dal xxxx 2023, data di approvazione del finanziamento (data di adozione del decreto di finanziamento), fatte salve eventuali proroghe autorizzate dall'Autorità di Gestione.

3. Il pagamento e la rendicontazione delle spese devono avvenire entro i tre mesi successivi alla data di chiusura ed in ogni caso entro il 31 dicembre 2023.

Articolo 4

Ammissibilità delle spese

1. Il quadro normativo di riferimento è dato da:

• Regolamenti: (UE) n. 1299/2013 (Cooperazione Territoriale Europea), n. 1301/2013 (fondo FESR), n. 1303/2013 (disposizioni comuni sui fondi), Regolamento delegato (UE) n. 481/2014 (norme specifiche di ammissibilità delle spese per i programmi di cooperazione), Regolamento

di esecuzione (UE) n. 821/2014 (norme dettagliate per il trasferimento e la gestione dei contributi);

- Norme nazionali e regionali italiane applicabili e in particolare il DPR 5 febbraio 2018, n. 22, recante i criteri sull'ammissibilità delle spese per i programmi cofinanziati dai Fondi strutturali di investimento europei (SIE) per il periodo di programmazione 2014/2020;

- Disposizioni specifiche del Programma sull'ammissibilità delle spese contenute nelle Linee guida per la presentazione e la gestione dei progetti.

2. In linea di principio sono considerate ammissibili, previo controllo da parte delle strutture competenti, le spese sostenute dal Beneficiario capofila e dai partner italiani del progetto purché:

a) siano in linea con le norme europee richiamate in premessa, con la normativa nazionale e regionale italiana applicabile, nonché con le disposizioni del Programma;

b) siano state sostenute e quietanzate nel periodo di eleggibilità previsto dall'avviso;

c) siano strettamente connesse all'esecuzione del progetto e risultino immediatamente riconducibili al piano di attività contenuto nella domanda di contributo;

d) rispettino il piano finanziario approvato dal Comitato Direttivo/rimodulato a seguito dell'approvazione da parte del Comitato direttivo (ovvero le eventuali modifiche successive effettuate ai sensi dell'articolo 8 della presente Convenzione);

e) rientrino nelle categorie di spesa previste dal Programma;

f) rispettino gli obblighi in materia di informazione e comunicazione.

Articolo 5

Circuito di erogazione del contributo pubblico

1. I pagamenti al Beneficiario capofila saranno assicurati dall'Autorità di Certificazione, in conformità all'art. 21 del Regolamento (UE) n. 1299/2013, ed effettuati di norma entro 90 giorni dalla data di presentazione delle domande di pagamento da parte del Beneficiario capofila.

2. Il Beneficiario capofila e i partner italiani di cui l'art. 1, punto 2, sono i beneficiari finali del contributo pubblico.

3. Alla stipula della Convenzione è erogata al Beneficiario capofila un'anticipazione corrispondente al 15% del contributo pubblico totale concesso ai soggetti pubblici e/o privati e al 40% del contributo pubblico totale concesso ai soggetti in regime di aiuto o aiuti "de minimis". L'anticipazione ai soggetti privati è in ogni caso subordinata alla presentazione di regolare polizza fideiussoria e la documentazione antimafia.

4. Le erogazioni successive saranno predisposte a rimborso delle spese sostenute e rendicontate dal Beneficiario capofila e dai partner italiani sul sistema SIAGE e convalidate dalle strutture di controllo di I livello.

5. Il Beneficiario capofila trasferisce entro 30 giorni dalla notizia dell'avvenuto ricevimento da parte dell'Autorità di certificazione le rispettive quote pubbliche ai partner italiani del progetto. Nessun importo è dedotto o trattenuto né sono addebitati oneri specifici o di altro genere aventi l'effetto equivalente di ridurre le somme così erogate a favore degli altri beneficiari.

6. Il Beneficiario capofila presenta la richiesta del saldo entro 30 giorni dalla data di convalida della domanda di rimborso finale da parte dei controllori di I livello.

Articolo 6

Domande di rimborso e controllo delle spese sostenute

1. Le procedure e le modalità di trasmissione delle domande di rimborso alle strutture di controllo di I livello sono definite nelle Linee guida per la presentazione e la gestione dei progetti.

2. Le domande di rimborso predisposte dal Beneficiario capofila, anche in nome dei singoli partner, sono oggetto di verifica amministrativa sul 100% delle spese dichiarate e in loco su base campionaria ai sensi dell'art. 125, paragrafo 5, del Regolamento (UE) n. 1303/2013.

3- Le spese sostenute e quietanzate nell'ambito del progetto sono controllate e dichiarate ammissibili al finanziamento da parte delle strutture regionali o provinciali di riferimento per ogni territorio ed in particolare:

Beneficiario	**Struttura responsabile di controllo di I livello**

Articolo 7

Monitoraggio fisico, finanziario, procedurale e ambientale

1. Il partenariato è tenuto a rispettare gli obblighi relativi al monitoraggio fisico, finanziario, procedurale e ambientale delle attività progettuali disciplinati puntualmente dalle Linee guida per la presentazione e la gestione dei progetti.

Articolo 8

Modifiche del progetto

1. Le modifiche del progetto, approvato e ammesso al finanziamento dal Comitato Direttivo, devono essere limitate il più possibile, secondo le casistiche e modalità disciplinate dalle Linee guida per la presentazione e la gestione dei progetti.

Articolo 9

Obblighi del Beneficiario capofila e dei partner

1. Il Beneficiario capofila è il soggetto titolato a rappresentare tutto il partenariato del progetto nei confronti dell'Autorità di Gestione.

2. Il Beneficiario capofila si impegna a:

a) trasmettere copia conforme della presente Convenzione a tutti i partner del progetto;

b) fornire ai partner le informazioni e i documenti necessari per una corretta attuazione del progetto, incluse le Linee guida per la presentazione e la gestione dei progetti con la relativa modulistica, nonché le Linee guida per l'informazione e la comunicazione;

c) utilizzare in tutti i casi previsti il sistema informativo SIAGE;

d) predisporre, contestualmente alla domanda di pagamento del saldo, il rapporto di esecuzione sulle attività svolte;

e) garantire l'efficacia della gestione finanziaria del contributo pubblico stanziato per il progetto, anche per quanto concerne le modalità di recupero degli importi indebitamente versati;

f) assicurare che le spese dichiarate dai partner italiani siano state effettivamente sostenute per l'attuazione del progetto, corrispondano alle attività definite nella scheda progettuale approvata dal Comitato Direttivo e rispettino i limiti fissati nel piano finanziario approvato;

g) realizzare l'intero progetto in rispetto del cronoprogramma approvato nella scheda progettuale;

h) assumersi la responsabilità di realizzazione delle attività in caso di modifiche all'interno del partenariato del progetto;

i) richiedere l'erogazione del contributo pubblico e trasferire, entro 30 giorni dal ricevimento, le rispettive quote ai partner del progetto, sulla base delle indicazioni e dei calcoli forniti dall'Autorità di Certificazione;

j) garantire il tempestivo recupero presso i partner del progetto, di tutti gli importi versati e non più spettanti in virtù delle irregolarità riscontrate;

k) informare e invitare le strutture di gestione del Programma, l'Autorità di Gestione, il Segretariato Congiunto e l'Amministrazione partner di riferimento, di/a tutti gli eventi pubblici organizzati nell'ambito del progetto;

l) partecipare alle attività informative e formative organizzate dal Programma per aumentare le competenze in materia di gestione dei progetti;

m) supportare le strutture di gestione del Programma nelle attività di informazione, comunicazione e valutazione;

n) nel caso di erogazione di Aiuti di stato indiretti nell'ambito delle attività del progetto, informare chi riceve il sostegno rispetto agli obblighi che ne derivano;

o) comunicare all'Autorità di Gestione e alle Amministrazioni partner qualsiasi modifica inerente il progetto entro le scadenze previste nelle Linee guida per la presentazione e la gestione dei progetti per la rendicontazione delle spese;

p) comunicare le eventuali variazioni del rappresentante legale, del soggetto con potere di firma oppure delle coordinate bancarie.

I partner del progetto e il Beneficiario capofila si impegnano a:

a) tenere separata da altre scritture contabili e tenere aggiornata la contabilità del progetto;

b) accettare e agevolare i controlli di cui all’art. 11, punto 1 e 2;

c) rispettare le scadenze del cronoprogramma approvato con la presente Convenzione per la realizzazione dei Prodotti del progetto e per sostenere la spesa del Programma;

d) assicurare la correttezza dei singoli documenti contabili prodotti dai soggetti individuati nell’ambito dei contratti esclusi di cui al paragrafo 3, 4 e 5 dell’art. 10 della presente Convenzione;

e) conservare la documentazione del progetto fino al 31 dicembre 2027.

Articolo 10

Rispetto della normativa sui contratti pubblici

1. I beneficiari devono gestire in proprio le varie fasi attuative del progetto.

2. Il Beneficiario capofila assicura il rigoroso rispetto delle procedure previste per la realizzazione di opere o lavori pubblici, l'acquisizione di servizi e di forniture e vigila sul rispetto di tali

procedure anche da parte degli altri beneficiari tenuti all'osservanza del Codice dei contratti pubblici di cui al D.Lgs. n. 50/2016 e s.m.i.

3. Le amministrazioni aggiudicatrici, gli organismi di diritto pubblico e tutti gli altri beneficiari tenuti all'osservanza del Codice dei contratti pubblici assicurano, per l'individuazione del contraente e la stipula di contratti esclusi in tutto od in parte dall'applicazione del Codice dei contratti pubblici, il rispetto della normativa vigente.

4. Nel caso di stipula da parte dei beneficiari di accordi tra amministrazioni aggiudicatrici di cui all'art. 5, comma 6 del Codice dei contratti pubblici, i beneficiari hanno l'obbligo di rendicontare le spese sostenute da tutte le amministrazioni aggiudicatrici che hanno stipulato l'accordo secondo il principio del costo reale.

5. I beneficiari che non sono tenuti all'osservanza del Codice dei contratti pubblici per l'acquisizione di beni e servizi sono tenuti a rispettare i principi di economicità, efficacia, imparzialità, parità di trattamento, trasparenza, proporzionalità, pubblicità, tutela dell'ambiente ed efficienza energetica.

Articolo 11

Controlli

1. Le Autorità del Programma effettuano i controlli e le verifiche presso i beneficiari, sia durante l'attuazione del progetto che nei 5 anni successivi alla data di pagamento del saldo, finalizzati, tra l'altro, a verificare:

a) il rispetto dei requisiti richiesti per la partecipazione al bando e l'erogazione del contributo;

b) la conformità degli interventi realizzati con quelli previsti dal progetto ammesso a finanziamento;

c) che le spese dichiarate siano reali ed effettivamente sostenute, corrispondano ai documenti contabili e ai documenti giustificativi;

d) l'avvenuto raggiungimento dei risultati del progetto finanziato;

e) il rispetto della normativa dell'Unione europea, dello Stato e delle Regioni applicabile.

2. Analoghi controlli possono essere svolti da Amministrazioni dello Stato e dalle Istituzioni dell'Unione europea, quali, a titolo esemplificativo, il Ministero dell'Economia delle Finanze – Dipartimento della Ragioneria Generale dello Stato, l'Agenzia per la Coesione, le sezioni centrali e regionali di controllo della Corte dei Conti, la Guardia di Finanza, i servizi della Commissione europea e la Corte dei Conti europea.

3. Il Beneficiario capofila è tenuto a consentire ed agevolare le attività di controllo da parte di tutti i soggetti di cui sopra, ivi compresi eventuali accessi e sopralluoghi, e a rendere disponibili le informazioni e i documenti richiesti relativamente al progetto finanziato.

4. Nel caso in cui un beneficiario non si renda disponibile ai controlli o non produca i documenti richiesti, l'Autorità di Gestione procede alla revoca totale del contributo e al recupero delle somme corrisposte.

5. Il Beneficiario capofila informa tempestivamente l'Autorità di Gestione rispetto a qualsiasi tipo di controllo di cui al punto 2.

6. Se a seguito dei controlli da parte degli organismi competenti una parte delle spese è dichiarata irregolare, è avviata la procedura di cui all'art. 12.

Articolo 12

Revoca e recupero del contributo, risoluzione della presente Convenzione

1. L'Autorità di Gestione ha l'obbligo di avviare le procedure di revoca totale o parziale del contributo pubblico nei casi di:

a) recesso del Capofila che ha presentato la domanda a valere sul Quarto Avviso;

b) esito negativo delle verifiche antimafia disposte ai sensi del D.Lgs.159/2011 e s.m.i. e di qualsiasi ulteriore verifica disposta dall'AdG al fine di accertare la veridicità delle informazioni rese dal capofila/dai beneficiari in forma di autodichiarazione ai sensi del D.P.R. n.445/2000 in fase di concessione ed erogazione del contributo pubblico italiano;

c) mancato rispetto dell'attuazione del progetto, così come definito nella presente Convenzione;

d) segnalazione di irregolarità di particolare rilievo (la cui valutazione spetta all'Autorità di Gestione) da parte dell'Autorità di Audit o dei controllori di 1° livello ovvero delle autorità competenti esterne, di cui anche all'articolo 11, punto 2;

e) ritiro di uno o più partner tale da pregiudicare la realizzazione del progetto;

f) mancato rispetto delle disposizioni relative alla stabilità delle operazioni ai sensi dell'art. 71 del Regolamento (UE) n. 1303/2013;

g) mancata presentazione della documentazione richiesta dalle Strutture responsabili di controllo, dall'Autorità di Gestione, dall'Autorità di Certificazione, dall'Autorità di Audit e dagli altri organi competenti (Corte dei Conti, Guardia di Finanza, servizi ispettivi della Commissione Europea, OLAF, ecc.) entro i termini stabiliti, salvo ritardi debitamente giustificati;

h) importo delle spese convalidate a conclusione del progetto inferiore al 70% del budget totale, a meno che il Beneficiario capofila non dimostri che il progetto abbia comunque contribuito agli output del Programma a fronte di una spesa minore.

Articolo 13

Informazione, comunicazione e utilizzo del logo

1. Il Beneficiario capofila e i partner del progetto hanno l'obbligo, a pena della non ammissibilità della spesa, di riportare il sostegno del Programma di Cooperazione Interreg V A "Italia – Svizzera 2014-2020" al progetto in tutte le azioni di informazione e di comunicazione mediante:

a) l'esposizione dell'emblema dell'Unione europea, secondo le caratteristiche indicate dal Regolamento di esecuzione (UE) n. 821/2014, Capo II, artt. 3, 4, 5 e meglio specificate delle Linee guida per l'informazione e la comunicazione del Programma;

b) un riferimento al Fondo europeo dello sviluppo regionale (FESR);

c) il logo di Programma integrato nel logo di Progetto fornito dal Segretariato Congiunto.

Il Beneficiario capofila e i partner, per quanto riguarda gli obblighi relativi alla comunicazione e informazione, rispettano le Linee guida per l'informazione e la comunicazione elaborate dal Programma ai sensi del Regolamento (UE) n. 1303/2013 e del Regolamento di esecuzione n. 821/2014 del 28 luglio 2014, approvate con Decreto 5521 del 17 aprile 2019

2. Il Beneficiario capofila e i partner, durante la fase di attuazione del progetto, informano il pubblico sul sostegno ottenuto dal Programma, includendo nei propri siti internet istituzionali una breve descrizione del progetto (obiettivi e risultati) che evidenzi il sostegno finanziario ricevuto. Provvedono inoltre ad utilizzare la piattaforma inclusa nel sito di Programma e contenente i minisiti dedicati ai Progetti. Nel minisito dedicato al proprio progetto provvederà a caricare informazioni, immagini e quant'altro sia utile a documentare l'attività in corso e i prodotti realizzati.

3. Il Beneficiario capofila e i partner, nel corso dell'attuazione delle operazioni espongono almeno un poster di formato minimo A3 che indichi il sostegno finanziario ricevuto dal Programma collocato in un luogo facilmente visibile al pubblico.

4. L'accettazione del contributo da parte del Beneficiario capofila e dei partner costituisce l'assenso della loro inclusione nell'elenco delle operazioni e della loro pubblicazione, in qualunque forma o qualunque mezzo, incluso il sito Internet del Programma http://interreg-italiasvizzera.eu/, ai sensi del Regolamento (UE) n. 1303/2013, l'articolo 115, paragrafo 2, da parte delle Autorità coinvolte nell'attuazione del Programma.

5. Il Beneficiario capofila ha altresì l'obbligo di vigilare sul rispetto delle disposizioni di cui al presente articolo da parte dei partner italiani del progetto.

Articolo 14

Utilizzo degli output

1. L'Autorità di Gestione si riserva il diritto di utilizzare gli output del progetto per le attività di comunicazione e di informazione nel pieno rispetto delle norme in materia di proprietà intellettuale.

2. Tutti gli output, documenti, relazioni e analisi devono essere resi pubblici per il libero accesso e fruizione da parte del pubblico mediante strumenti telematici, nel rispetto delle norme di tutela della proprietà intellettuale.

Articolo 15

Entrate generate dal progetto

1. Eventuali entrate nette che si generassero nello svolgimento del progetto devono essere dichiarate e verranno dedotte dai costi di progetto, sul quale verrà calcolata la percentuale del contributo. Si intendono per entrate nette i flussi finanziari in entrata pagati direttamente dagli utenti per i beni o i servizi forniti dal progetto, detratti gli eventuali costi operativi e costi di sostituzione di attrezzature con ciclo di vita breve. Rientrano nella nozione di entrate i risparmi sui costi operativi, fatta eccezione per quelli derivanti dalle misure di efficientamento energetico.

2. Ai sensi dell'art. 65, paragrafo 8, le entrate generate nello svolgimento del progetto verranno dedotte dalle operazioni il cui costo ammissibile totale di parte italiana superi 100.000,00) euro.

3. Le disposizioni in materia di entrate non si applicano nel caso di contributi soggetti alle norme sugli aiuti di Stato.

Articolo 16

Durata

1. La presente Convenzione sarà in vigore fino all'assolvimento da parte del Beneficiario capofila del progetto di tutti gli obblighi contrattuali nei confronti dell'Autorità di Gestione e dei partner del progetto.

Articolo 17

Lingua

1. La lingua utilizzata nelle comunicazioni per iscritto tra il Beneficiario capofila e l'Autorità di Gestione è l'italiano. Tali comunicazioni avverranno tramite la posta certificata (PEC), via e-mail oppure tramite il sistema informativo SIAGE, a seconda dei casi.

Articolo 18

Controversie

1. Le parti si impegnano a risolvere in modo bonario eventuali controversie derivanti dall'applicazione della presente Convenzione.

2. Qualora, non essendo possibile trovare un accordo in merito alle questioni di cui al comma 1, si rendesse necessario adire le vie legali, il Foro competente sarà quello di Milano.

Articolo 19

Disposizioni aggiuntive

1. Le eventuali spese di registrazione della presente Convenzione sono a carico del Beneficiario capofila.

2. Sulla base di quanto disposto dall'art. 2963, comma 2, del Codice Civile vigente, per il calcolo dei termini di cui alla presente Convenzione, non si computa il giorno nel corso del quale cade il momento iniziale del termine e la prescrizione si verifica con lo spirare dell'ultimo istante del giorno finale, mentre se il termine cade in un giorno festivo, il termine viene prorogato di diritto al primo giorno non festivo successivo.

3. La presente Convenzione è sottoscritta con firma digitale; sarà disponibile per il Beneficiario Capofila sul sistema informativo Siage.

Data _____ Data _____

Per l'Autorità di Gestione Per il Beneficiario capofila

_____ _____

Interreg
Fondo Europeo di Sviluppo Regionale
ITALIA SVIZZERA - ITALIE SUISSE - ITALIEN SCHWEIZ

QUARTO AVVISO - **Presentazione Proposte Progettuali**

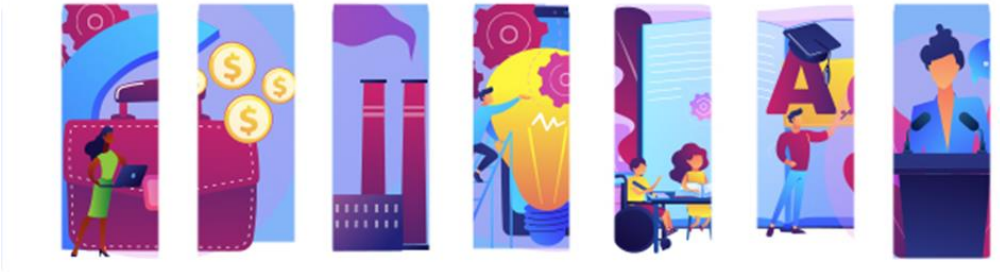

PROGRAMMA DI COOPERAZIONE INTERREG V – A ITALIA SVIZZERA

CCI 2014TC16RFCB035

"CONVENZIONE INTERPARTENARIALE"

Interreg
Fondo Europeo di Sviluppo Regionale
ITALIA SVIZZERA - ITALIE SUISSE - ITALIEN SCHWEIZ

Programma di Cooperazione Interreg V A

"Italia – Svizzera 2014-2020"

Convenzione di cooperazione tra il Capofila e i partner che partecipano alle nuove attività progettuali presentate a valere sul quarto avviso

Domanda ID

Acronimo

VISTO l'articolo 13 del Regolamento (UE) n. 1299/2013 del Parlamento europeo e del Consiglio del 17 dicembre 2013 recante disposizioni specifiche per il sostegno del Fondo europeo di sviluppo regionale all'obiettivo di cooperazione territoriale europea;

VISTO l'articolo 125 del Regolamento (UE) n. 1303/2013 del Parlamento europeo e del Consiglio del 17 dicembre 2013 recante disposizioni comuni sul Fondo europeo di sviluppo regionale, sul Fondo sociale europeo, sul Fondo di coesione, sul Fondo europeo agricolo per lo sviluppo rurale e sul Fondo europeo per gli affari marittimi e la pesca e disposizioni generali sul Fondo europeo di sviluppo regionale, sul Fondo sociale europeo, sul Fondo di coesione, sul Fondo europeo agricolo per lo sviluppo rurale e sul Fondo europeo per gli affari marittimi e la pesca, e che abroga il Regolamento (CE) n. 1083/2006 del Consiglio;

VISTO il Regolamento (UE, EURATOM) 2018/1046 del Parlamento Europeo e del Consiglio del 18 luglio 2018 che stabilisce le regole finanziarie applicabili al bilancio generale dell'unione e che modifica i regolamenti (UE) n. 1301/2013 e (UE) n. 1303/2013;

VISTA la decisione n. C(2015) 9108 del 9 dicembre 20015 di approvazione del Programma di cooperazione Interreg VA "Italia-Svizzera 2014-2020";

VISTO il decreto n. 5650. del 16 giugno 2016 avente ad oggetto: Programma di cooperazione «Interreg V-A Italia-Svizzera»: presa d'atto delle decisioni assunte dal Comitato di Sorveglianza il 25 maggio 2016, attivazione del Programma e pubblicazione dei documenti approvati in tale occasione;

VISTO il decreto n. 7730 del 31/05/2022 di approvazione del Quarto Avviso pubblico del Programma e di pubblicazione dei documenti necessari per presentare le candidature;

VISTE le Linee guida per la presentazione e la gestione dei progetti approvate con il decreto di cui al punto precedente;

CONSIDERATO che gli adempimenti cui devono dar corso gli attori interessati dalla presente convenzione, ovvero il Beneficiario capofila e i partner che partecipano alle nuove attività progettuali sono adempimenti comuni a tutto il partenariato;

attraverso la presente Convenzione tra

xxxxxx

Rappresentato dal soggetto con potere di firma xxxx

in qualità di Beneficiario capofila e referente unico per le attività progettuali così come definito dall'articolo 13 (2) del Regolamento (EU) 1299/2013 (di seguito "Beneficiario capofila"),

e i Partner:

- xxxxx

SI STIPULA QUANTO SEGUE

Articolo 1

Oggetto della Convenzione

1. La presente Convenzione definisce le modalità di cooperazione tra le parti firmatarie, i rispettivi obblighi e le responsabilità nella realizzazione delle nuove attività progettuali presentate a valere sul Quarto Avviso nell'ambito della domanda ID xxx ACRONIMO xxxx.

Articolo 2

Designazione del Beneficiario capofila

1. I partner delle attività progettuali presentate con domanda ID xxxx di comune accordo designano il xxxx quale Beneficiario capofila che presenta la domanda, il quale si assume:

a) la responsabilità nei confronti dell'Autorità di Gestione di realizzare le attività progettuali conformemente alle regole del Programma;

b) la responsabilità nei confronti dell'Autorità di Certificazione di gestire il contributo pubblico conformemente ai circuiti finanziari del Programma;

c) la responsabilità di coordinare i firmatari della presente Convenzione nell'attuazione delle attività progettuali.

Articolo 3

Durata

1. La validità della presente Convenzione è subordinata alla stipula della Convenzione di attribuzione del contributo pubblico tra la Regione Lombardia, in qualità di Autorità di Gestione del Programma di Cooperazione Interreg VA Italia-Svizzera 2014-2020 e il Beneficiario capofila.

2. Le attività progettuali avranno una durata di xxxx mesi.

3. La presente Convenzione resterà in vigore finché il Beneficiario capofila avrà assolto tutti i suoi obblighi nei confronti dell'Autorità di Gestione e dei partner delle attività progettuali.

Articolo 4

Costo totale delle attività progettuali e importo del contributo pubblico

1. Il costo totale delle attività progettuali di parte italiana ammonta a xxx € di cui xxx € in autofinanziamento; il contributo pubblico è pari a xxx €.

Articolo 5

Obblighi e responsabilità del Beneficiario capofila

1. Il Beneficiario capofila ha degli obblighi nei confronti dei partner, derivanti dalla sottoscrizione della Convenzione di attribuzione del contributo pubblico stipulata con l'Autorità di Gestione, ed in particolare:

a) rappresentare il partenariato nei confronti dell'Autorità di Gestione;

b) rispondere a nome del partenariato alle richieste di informazioni avanzate dall'Autorità di Gestione;

c) trasferire ai partner le informazioni e i documenti aggiornati prodotti dall'Autorità di Gestione al fine di consentire una corretta attuazione operativa e finanziaria delle attività progettuali a tutti i soggetti del partenariato;

d) comunicare ai partner le decisioni assunte dalle Autorità del Programma in merito alle attività progettuali;

e) informare l'Autorità di Gestione in merito ad eventuali controversie emerse tra i soggetti partner in fase di attuazione delle attività progettuali.

Articolo 6

Monitoraggio

1. I partner si impegnano a fornire al Beneficiario capofila i dati, i documenti e le informazioni necessari per la trasmissione dei dati aggregati a livello delle attività progettuali finanziate almeno XXX giorni prima della scadenza concordata per la presentazione del rapporto di esecuzione e monitoraggio così come indicato nelle Linee guida per la presentazione e la gestione dei progetti.

Articolo 7

Informazione, pubblicità e utilizzo dei loghi

1. Il Beneficiario capofila e i partner hanno l'obbligo, a pena della non ammissibilità della spesa, di riportare il sostegno del "Programma di Cooperazione Interreg V A "Italia – Svizzera 2014-2020" in tutte le azioni di informazione e di comunicazione mediante:

a) l'esposizione dell'emblema dell'Unione europea, secondo le caratteristiche indicate dal Regolamento di esecuzione (UE) nr. 821/2014 Capo II art. 3, 4, 5 e meglio specificate delle Linee Guida per l'Informazione e la Comunicazione;

b) un riferimento al Fondo europeo dello sviluppo regionale (FESR);

c) il logo del Programma.

2. Il Beneficiario capofila e i partner, durante la fase di attuazione delle attività progettuali informano il pubblico sul sostegno ottenuto dal Programma includendo nel proprio sito Internet la descrizione di obiettivi e -risultati che evidenzi il sostegno finanziario ricevuto.

3. Il Beneficiario capofila e i partner si impegnano a rispettare tutti gli ulteriori adempimenti previsti dalle Linee guida per l'Informazione e la Comunicazione approvate dall'Autorità di Gestione del Programma.

Articolo 8

Utilizzo degli output

1. L'Autorità di Gestione si riserva il diritto di utilizzare gli output delle attività progettuali per le attività di comunicazione e di informazione nel pieno rispetto delle norme in materia di proprietà intellettuale.

2. Tutti gli output, documenti, relazioni e analisi, nel rispetto delle regole di trasparenza, devono essere resi pubblici per il libero accesso e fruizione da parte del pubblico mediante strumenti telematici.

Articolo 9

Modifiche delle attività progettuali

1. Il Beneficiario capofila è responsabile della trasmissione all'Autorità di Gestione delle richieste di modifica delle attività progettuali appositamente concordate con il/partner interessato/i.

2. Il Beneficiario capofila informa il partenariato in merito all'esito della valutazione condotta dall'Autorità di Gestione per il tramite del SC e sentito il Comitato Direttivo, nei casi in cui ciò sia necessario.

3. Le modifiche devono essere limitate il più possibile, secondo le casistiche disciplinate dalle Linee guida per la presentazione e la gestione dei progetti.

Articolo 10

Utilizzo del SiAge – Sistema Agevolazioni della Regione Lombardia

1. Tutti i partner utilizzano il sistema SiAge per la rendicontazione delle spese sostenute nei tempi e nei modi indicati dall'Autorità di Gestione del Programma e descritti nei documenti attuativi del Programma.

Articolo 11

Lingua

1. La lingua ufficiale del Programma è l'italiano. Tale lingua è utilizzata per tutte le comunicazioni ufficiali e per l'utilizzo del sistema informativo SiAge utilizzato anche per la rendicontazione delle spese da parte di tutti i partner e da parte del Beneficiario capofila per presentare le domande di rimborso.

Articolo 12

Controversie tra i partner

1. Le parti si impegnano ad informare per il tramite del Beneficiario capofila l'Autorità di Gestione di eventuali controversie emerse nel corso di attuazione delle attività progettuali.

2. Le parti si impegnano a risolvere di comune accordo eventuali controversie sorte in fase di attuazione delle attività progettuali.

3. Qualora non fosse possibile trovare un accordo, il Foro competente sarà quello di xxxx.

Articolo 13

Obblighi e responsabilità del partenariato italiano

1. Il Beneficiario capofila ha l'obbligo di:

a) fornire ai partner le motivazioni qualora decidesse di non includere nelle domande di rimborso alcune delle spese presentate dai singoli partner;

b) trasmettere le domande di rimborso delle spese sostenute e quietanzate dai partner alle strutture di controllo di I livello;

c) effettuare le richieste di anticipo e di pagamento del contributo pubblico all'Autorità di Gestione tramite il sistema SiAge.

2. Tutti i partner hanno l'obbligo di:

a) tenere separata da altre scritture contabili e aggiornata la contabilità delle attività progettuali;

b) rispettare le scadenze del cronoprogramma delle attività approvato per sostenere la spesa del Programma;

c) assicurare la correttezza dei singoli documenti contabili prodotti dai soggetti attuatori nel caso di ricorso agli accordi tra le amministrazioni aggiudicatrici;

d) agevolare i controlli sull'attuazione delle attività progettuali da parte dei controllori di I livello, dell'Autorità di Audit del Programma o di qualsiasi altro organismo deputato a svolgere i controlli sulla spesa pubblica;

e) conservare la documentazione delle attività progettuali e la documentazione delle spese ammissibili e quietanzate fino al 31 dicembre 2027 e, comunque per un periodo di due anni successivi al pagamento da parte della Commissione europea del saldo del Programma;

f) rispettare la normativa sugli Aiuti di Stato;

g) rispettare i principi orizzontali dell'Unione europea: pari opportunità, lotta alla discriminazione e sviluppo sostenibile;

h) restituire al Beneficiario capofila la totalità o quota parte del contributo pubblico indebitamente percepito a seguito dell'accertamento delle irregolarità da parte delle autorità competenti;

i) rispettare gli obblighi in materia di informazione e comunicazione previsti dai Regolamenti e dalle Linee Guida per l'Informazione e la Comunicazione.

Articolo 14

Gestione finanziaria e contributo pubblico di parte italiana

1. Ogni partner garantisce la copertura finanziaria della parte di propria competenza, secondo quanto previsto dal piano finanziario presentato e approvato.

2. Alla stipula della Convenzione AdG è erogata al Beneficiario capofila una prima quota del contributo pubblico totale approvato pari al 15% a titolo di anticipazione. Ai sensi dell'art. 131, paragrafo 4, lettera b) del Regolamento (UE) n. 1303/2013, tale anticipazione nel caso di aiuti di stato potrà essere aumentata al 40%. In caso di beneficiari privati l'erogazione dell'anticipo sarà subordinata alla presentazione di regolare polizza fideiussoria o di integrazione di quella già presentata nell'ambito del progetto originario/MAC.

3. Le erogazioni successive saranno disposte a rimborso delle spese sostenute, quietanzate e rendicontate dai singoli partner sul sistema SiAge per le quali il Beneficiario capofila abbia presentato le domande di rimborso e che siano state convalidate dalle strutture di controllo di I livello.

4. Ogni partner può chiedere, tramite il Beneficiario capofila, il contributo pubblico delle spese per le quali sono state presentate le domande di rimborso.

5. Il Beneficiario capofila chiede all'Autorità di Gestione a nome di tutti i partner il contributo pubblico tramite il sistema SiAge. L'Autorità di Certificazione effettua il versamento della totalità della quota pubblica sulla base di domande di rimborso presentate alle strutture responsabili di controllo di I livello e da esse convalidate.

6. L'Autorità di Certificazione effettua il versamento della totalità della quota pubblica al Beneficiario capofila sulla base di domande di rimborso presentate alle strutture responsabili di controllo di I livello e da esse convalidate

7. Il Beneficiario capofila trasferisce entro 30 giorni dal ricevimento da parte dell'Autorità di Certificazione delle rispettive quote pubbliche ai partner. Nessun importo è dedotto o trattenuto né sono addebitati oneri specifici o di altro genere aventi l'effetto equivalente di ridurre le somme così erogate a favore degli altri beneficiari

Articolo 15

Controlli di I livello e domande di rimborso di parte italiana

1. Le strutture responsabili del controllo di I livello di tutti i partner sono riportate nella Convenzione di attribuzione del contributo pubblico stipulata tra il Beneficiario Capofila e l'Autorità di Gestione.

2. Le modalità di rendicontazione da parte di tutti i beneficiari e di trasmissione delle domande di rimborso da parte del Beneficiario capofila alle strutture di controllo di I livello sono definite dei documenti di Programma.

Articolo 16

Rispetto della normativa sui contratti pubblici

1. I beneficiari devono gestire in proprio le varie fasi attuative delle attività progettuali.

2. Tutti i beneficiari tenuti all'osservanza del Codice dei contratti pubblici di cui al D. Lgs 50/2016 hanno l'obbligo di seguire le procedure previste per la realizzazione di opere o lavori pubblici, l'acquisizione di servizi e di forniture.

3. Le amministrazioni aggiudicatrici, gli organismi di diritto pubblico e tutti gli altri beneficiari tenuti all'osservanza del Codice dei contratti pubblici assicurano, per l'individuazione del contraente e la stipula di contratti esclusi in tutto od in parte dall'applicazione del Codice dei contratti pubblici, il rispetto della normativa vigente.

4. Nel caso di stipula da parte dei beneficiari di accordi tra amministrazioni aggiudicatici di cui all'art. 5, comma 6 del Codice dei contratti pubblici i beneficiari hanno l'obbligo di rendicontare le spese sostenute da tutte le amministrazioni aggiudicatrici che hanno stipulato l'accordo secondo il principio del costo reale.

5. I beneficiari che non sono tenuti all'osservanza del Codice dei contratti pubblici per l'acquisizione di beni e servizi sono tenuti a rispettare i principi di economicità, efficacia, imparzialità, parità di trattamento, trasparenza, proporzionalità, pubblicità, tutela dell'ambiente ed efficienza energetica.

Articolo 17

Informazione, pubblicità e utilizzo dei loghi

1. Oltre a quanto già disposto al precedente articolo 7, il Beneficiario capofila e i partner, nel corso dell'attuazione delle operazioni, espongono almeno un poster di formato minimo A3 che indichi il sostegno finanziario ricevuto dal Programma collocato in un luogo facilmente visibile al pubblico.

2. Il Beneficiario capofila e i partner per quanto riguarda gli obblighi relativi alla comunicazione e informazione rispettano le Linee guida per l'Informazione e la Comunicazione, elaborate dal Programma, ai sensi del Regolamento (UE) n. 1303/2013, allegato XII, punto 3.2. del Parlamento e del Consiglio del 17 dicembre 2013 e del Regolamento di esecuzione (UE) n. 821/2014 del 28 luglio 2014.

3. L'accettazione del contributo da parte del Beneficiario capofila e dei partner costituisce l'assenso della loro inclusione nell'elenco delle operazioni e la loro pubblicazione, in qualunque forma o qualunque mezzo, incluso il sito Internet del Programma https://interreg-italiasvizzera.eu/, ai sensi del Regolamento (UE) n. 1303/2013, l'articolo 115, paragrafo 2, da parte delle Autorità coinvolte nell'attuazione del Programma.

Articolo 18

Controlli finanziari e Audit

1. Durante l'attuazione delle attività progettuali e nei 5 anni successivi alla loro chiusura, è possibile l'attivazione di specifici controlli da parte delle amministrazioni dello Stato e dalle istituzioni dell'Unione europea, quali a titolo esemplificativo Il Ministero dell'Economia delle Finanze – Dipartimento della Ragioneria Generale dello Stato, l'Agenzia per la Coesione, le sezioni centrali e regionali di controllo della Corte dei Conti, la Guardia di Finanza, i servizi della Commissione europea e la Corte dei Conti europea. Il Beneficiario capofila e tutti i partner sono tenuti a consentire ed agevolare le attività di controllo da parte di tutti i soggetti di cui sopra, ivi compresi eventuali sopralluoghi, e a rendere disponibili le informazioni e i documenti richiesti relativamente alle attività progettuali finanziate.

2. I partner informano tempestivamente il Segretariato Congiunto rispetto a qualsiasi tipo di controllo di cui al punto 1.

3. Nel caso in cui i partner non si rendano disponibili ai controlli o non producano i documenti richiesti, l'Autorità di Gestione procede alla revoca totale del contributo e al recupero delle somme corrisposte.

4. Se a seguito dei controlli da parte delle autorità competenti una parte delle spese è dichiarata irregolare, sono avviate le procedure di rettifica finanziaria, di recupero parziale o di revoca del contributo descritte nei documenti di Programma.

Data _____ Data _____

Per il Beneficiario capofila Per il partner

_____ _____

Data _____ Data _____

Per il partner Per il partner

_____ _____