Delibere PASM

Stato: **PUBBLICATO ATTIVO**
Pubblicazione Nr: **974/2024**
In Pubblicazione: dal **22/2/2024** al **8/3/2024**

Repertorio Generale: **6/2024**
Data di Approvazione: **21/2/2024**
Protocollo: **31910/2024**
Titolario/Anno/Fascicolo: **10.4/2024/16**

OGGETTO: **PARERE DI CONFORMITÀ AL PIANO TERRITORIALE DI COORDINAMENTO (P.T.C.) DEL PARCO AGRICOLO SUD MILANO E DICHIARAZIONE DI COMPATIBILITÀ AMBIENTALE (D.C.A.), AI SENSI DELL'ART. 14 DELLE N.T.A. DEL P.T.C., IN RELAZIONE AL PROGETTO PER LA REALIZZAZIONE DI UN'OASI FELINA MUNICIPALE, IN COMUNE DI CORBETTA, IN VIA ITALO ZAT (DELIBERAZIONE IMMEDIATAMENTE ESEGUIBILE)**

Città metropolitana di Milano

DELIBERA PASM

Pubblicazione Nr:	974/2024
In Pubblicazione:	dal 22/02/2024 al 08/03/2024
Repertorio Generale:	6/2024
Data Approvazione:	21/02/2024
Protocollo:	31910/2024
Titolario/Anno/Fascicolo:	10.4/2024/16
Oggetto:	PARERE DI CONFORMITÀ AL PIANO TERRITORIALE DI COORDINAMENTO (P.T.C.) DEL PARCO AGRICOLO SUD MILANO E DICHIARAZIONE DI COMPATIBILITÀ AMBIENTALE (D.C.A.), AI SENSI DELL'ART. 14 DELLE N.T.A. DEL P.T.C., IN RELAZIONE AL PROGETTO PER LA REALIZZAZIONE DI UN'OASI FELINA MUNICIPALE, IN COMUNE DI CORBETTA, IN VIA ITALO ZAT (DELIBERAZIONE IMMEDIATAMENTE ESEGUIBILE)

DOCUMENTI CON IMPRONTE:

Documento 1 *64977609556-1222_6)Del_direttivo_parere_gattile_municipale_Corbetta.pdf.p7m.p7m*

42f9fd8ac26ff028cd6e7a9c9c94742e640a4a4e51f4f92592b04f61f152ba8e

Città metropolitana di Milano

PARCO AGRICOLO SUD MILANO

VERBALE DI DELIBERAZIONE
DEL CONSIGLIO DIRETTIVO DEL PARCO AGRICOLO SUD MILANO

Rep. n. 6/2024	**Fascicolo: 10.4\2024\16**

OGGETTO: Parere di conformità al Piano Territoriale di Coordinamento (P.T.C.) del Parco Agricolo Sud Milano e Dichiarazione di Compatibilità Ambientale (D.C.A.), ai sensi dell'Art. 14 delle n.t.a. del P.T.C., in relazione al progetto per la realizzazione di un'oasi felina municipale, in Comune di Corbetta, in via Italo Zat (deliberazione immediatamente eseguibile).

Addì 21 febbraio 2024, alle ore 14.30, previa apposita convocazione, si è riunito il Consiglio Direttivo del Parco Agricolo Sud Milano nella consueta sala delle adunanze.

Presidente del Parco Agricolo Sud Milano Daniele Del Ben

Consiglieri Direttivo Parco Agricolo Sud Milano in carica

1. Colombo Linda (Vice Presidente)	**7.** Bottero Fabio
2. Pantaleo Rosario (Vice Presidente)	**8.** Branca Paolo
3. Aquilani Renato	**9.** Lembo Enrico
4. Bettinelli Sara	**10.** Segala Marco
5. Bonfadini Laura	**11.** Festa Paolo
6. Bossi Francesco **ASSENTE**	

Presiede il Presidente Daniele Del Ben, assistito dal Segretario Generale, Dott. Antonio Sebastiano Purcaro. È assente il Presidente dell'Assemblea dei Sindaci Rino Pruiti. È altresì presente il Direttore ad interim del Settore Parco Agricolo Sud Milano, Dott. Emilio De Vita.

IL CONSIGLIO DIRETTIVO

VISTA la proposta di deliberazione redatta all'interno;

PRESO ATTO dei riferimenti normativi citati e delle considerazioni formulate;

VISTA la Legge 56/2014 *"Disposizioni sulle città metropolitane, sulle province, sulle unioni e fusioni di comuni"*;

VISTO lo Statuto della Città Metropolitana di Milano che all'art. 37 comma 2 dispone che *"la Città metropolitana esercita, inoltre, la funzione di ente gestore del Parco Agricolo Sud Milano"*;

RITENUTO, ai sensi delle vigenti disposizioni di legge, statutarie e regolamentari di assumere decisioni al riguardo;

RICHIAMATI gli atti di programmazione finanziaria dell'Ente (DUP e Bilancio di previsione) e di gestione (PEG e PIAO);

RICHIAMATO altresì il decreto del Sindaco metropolitano R.G. n. 10 del 18/01/2024 di autorizzazione ai Dirigenti ad assumere atti di impegno di spesa durante l'esercizio provvisorio anno 2024 e fino all'approvazione del Piano Esecutivo di Gestione (PEG) 2024-2026;

VISTI i pareri di regolarità tecnica e di regolarità contabile espressi dai Dirigenti competenti, ai sensi dell'art. 49 del T.U. 267/2000;

DELIBERA

1) **di approvare la proposta di deliberazione redatta all'interno, dichiarandola parte integrante del presente atto;**
2) **di incaricare i competenti Uffici di provvedere agli atti consequenziali.**

OGGETTO: Parere di conformità al Piano Territoriale di Coordinamento (P.T.C.) del Parco Agricolo Sud Milano e Dichiarazione di Compatibilità Ambientale (D.C.A.), ai sensi dell'Art. 14 delle n.t.a. del P.T.C., in relazione al progetto per la realizzazione di un'oasi felina municipale, in Comune di Corbetta, in via Italo Zat (deliberazione immediatamente eseguibile).

RELAZIONE TECNICA
per l'espressione del parere di conformità al Piano Territoriale di Coordinamento (P.T.C.) del Parco Agricolo Sud Milano su provvedimenti che riguardino il territorio del Parco, ai sensi dell'art. 21, comma 1, lett. b) della l.r. 30/11/1983, n. 86, nonché ai sensi dall'art. 14 delle n.t.a. del P.T.C. recante la procedura di cui alla Dichiarazione di Compatibilità Ambientale (D.C.A.).

Premesse
La l.r. 23/04/1990, n. 24, ha istituito il parco regionale di cintura metropolitana denominato *"Parco Agricolo Sud Milano"*, ai sensi della l.r. 30/11/1983, n. 86 *"Piano generale delle aree regionali protette. Norme per l'istituzione e la gestione delle riserve, dei parchi e dei monumenti naturali, nonché delle aree di particolare rilevanza naturale e ambientale"*.

La legge istitutiva 24/1990 è confluita nella l.r. 16/07/2007, n. 16 *"Testo unico delle leggi regionali in materia di istituzione di parchi"*. In particolare gli artt. 156 e seguenti del capo XX *"Previsione e disciplina del Parco Agricolo Sud Milano"*, di quest'ultima, indicano le finalità del Parco Agricolo Sud Milano, di tutela, recupero paesistico e ambientale delle fasce di collegamento tra città e campagna, di connessione delle aree esterne con i sistemi di verde urbano, di equilibrio ecologico dell'area metropolitana, di salvaguardia, qualificazione e potenziamento delle attività agro–silvo–colturali nonché di fruizione culturale e ricreativa dell'ambiente da parte dei cittadini.

Il territorio del Parco Agricolo Sud Milano è disciplinato da un Piano Territoriale di Coordinamento (di seguito P.T.C.), approvato con d.g.r. 03/08/2000, n. 7/818. Il P.T.C. del Parco persegue l'obiettivo primario di tutelare l'attività agricola, in considerazione della prevalente vocazione agro-silvo-colturale del territorio e del ruolo da essa assunto quale elemento centrale e connettivo per l'attuazione delle finalità del Parco, nonché di orientare e guidare gli interventi ammessi secondo finalità di valorizzazione dell'ambiente, qualificazione del paesaggio, tutela delle componenti della storia agraria. L'articolo 1, comma 5, dispone che le previsioni urbanistiche del P.T.C. del Parco siano immediatamente vincolanti per chiunque, siano recepite di diritto negli strumenti urbanistici generali dei comuni interessati e sostituiscano eventuali previsioni difformi che vi fossero contenute.

Il territorio compreso nel perimetro del parco regionale Parco Agricolo Sud Milano è vincolato anche in quanto bene paesaggistico, tutelato ai sensi del d.lgs. 42/2004 e s.m.i. - art. 142, lettera f) *"i parchi e le riserve nazionali o regionali, nonché i territori di protezione esterna dei parchi"*.

* * *

Il Comune di Corbetta, con nota del Settore Ambiente e Infrastrutture – Servizio Pianificazione Territoriale, pervenuta all'Ente Gestore del Parco Agricolo Sud Milano in data 22/01/2024, Prot. gen. n. 0011140, ha richiesto il parere di conformità al P.T.C. del Parco in merito al progetto finalizzato alla realizzazione di un'oasi felina municipale in un'area sita in via Italo Zat.

Il Parco Agricolo Sud Milano, con propria nota Prot. gen. n. 0015679 del 29/01/2024, ha richiesto all'Amministrazione comunale di Corbetta, per consentire l'avvio dell'istruttoria tecnica da parte degli Uffici, propedeutica all'espressione del parere di competenza, di integrare la documentazione trasmessa con la predisposizione di uno Studio interdisciplinare finalizzato ad individuare e valutare gli effetti negativi, diretti e indiretti, che l'intervento determina sulle diverse componenti ambientali (flora, fauna, suolo, acqua, aria, paesaggio...), accompagnato da un Progetto di inserimento ambientale della nuova attrezzatura municipale, comprendente gli interventi di mitigazione ambientale da adottare al fine di ridurre gli effetti negativi delle nuove strutture migliorando l'equilibrio paesistico-ambientale del contesto.

Con nota, Prot. gen. n. 0019389 del 05/02/2024, è stata trasmessa la documentazione integrativa richiesta, comprensiva della Dichiarazione di Compatibilità Ambientale (D.C.A.), di cui all'art. 14 delle n.t.a. del P.T.C. del Parco Agricolo Sud Milano, la documentazione è stata, poi, integralmente sostituita con nota Prot. gen. n. 0023521 del 09/02/2024, a seguito di alcuni correttivi al progetto richiesti in sede istruttoria, di seguito si richiamano gli elaborati valutati nell'ambito del presente parere:

Relazione Generale Tecnica (Prot. gen. n. 0023521 del 09/02/2024);
Relazione Paesaggistica (Prot. gen. n. 0023521 del 09/02/2024);
Tav. 1 "Inquadramento area d'intervento" (Prot. gen. n. 0023521 del 09/02/2024);

Tav. 2 "Planimetria generale di progetto" (Prot. gen. n. 0023521 del 09/02/2024);
Tav. 3 "Planimetria di progetto" (Prot. gen. n. 0023521 del 09/02/2024);
Studio interdisciplinare per la D.C.A. (Prot. gen. n. 0023521 del 09/02/2024);
Tav. 1 "Progetto di inserimento ambientale – Planimetria generale" (Prot. gen. n. 0023521 del 09/02/2024);
Tav. 2 "Progetto di inserimento ambientale – Planimetria" (Prot. gen. n. 0023521 del 09/02/2024);

Il progetto dell'*"oasi felina",* ai sensi del Regolamento Regionale n. 2 del 13/04/2017, *"Regolamento di attuazione delle disposizioni di cui al Titolo VIII, Capo II, della l.r. 33/2009 recante norme relative alla tutela degli animali di affezione e prevenzione del randagismo"*, si configura quale opera pubblica di interesse generale e insiste su un'area, individuata dallo strumento urbanistico vigente del Comune di Corbetta, al Piano dei Servizi, quale *"Attrezzatura civica"* (*Area CIV.13*) ed è interamente ricompresa nei *"Territori agricoli di cintura metropolitana"* (Art. 25, n.t.a. P.T.C.) del Parco Agricolo Sud Milano.

L'ambito d'intervento è collocato nel quadrante orientale del territorio comunale di Corbetta, in un'area di proprietà dell'Amministrazione comunale individuata catastalmente al Foglio 10, mappale 1018 e posta in adiacenza all'ecocentro comunale; l'area in corrispondenza della quale è prevista la realizzazione dell'oasi felina, ha una superficie di circa 830 mq e occupa solo in parte il mappale richiamato, escludendone la porzione posta ad ovest in parte classificata a *"bosco"* dal Piano di Indirizzo Forestale (P.I.F.) vigente, ai sensi della l.r. 31/2008 *"Testo unico delle leggi regionali in materia di agricoltura, foreste, pesca e sviluppo rurale"*.

Il progetto è finalizzato alla realizzazione di un adeguato rifugio per l'accoglienza dei gatti randagi o che, per motivi di sicurezza o salute, non possono più vivere liberi sul territorio e che necessitano della collocazione in un ambiente controllato e protetto in cui saranno, altresì, gestite le visite dei cittadini interessati all'affidamento degli esemplari adottabili.

L'area attualmente è caratterizzata dalla presenza di alberi e arbusti cresciuti spontaneamente che permettono di avere a disposizione uno spazio già ombreggiato e idoneo ad accogliere una struttura di ricovero in linea con le prescrizioni per il benessere degli animali ospitati previste dalla normativa regionale vigente. L'assenza di interventi manutentivi nel corso degli anni, ha determinato, tuttavia, la crescita caotica e disordinata delle specie vegetali, in parte anche invasive, che rendono l'area parzialmente inaccessibile; è prevista, pertanto, una preventiva attività di riordino, sfoltimento e riduzione della massa arborea e arbustiva, tramite potature, tagli e rimozioni, che consenta di creare la condizione idonea per avere sia spazi aperti, facili da pulire e da monitorare, sia zone in ombra, con alberature che rendano lo spazio confortevole anche nel periodo estivo.

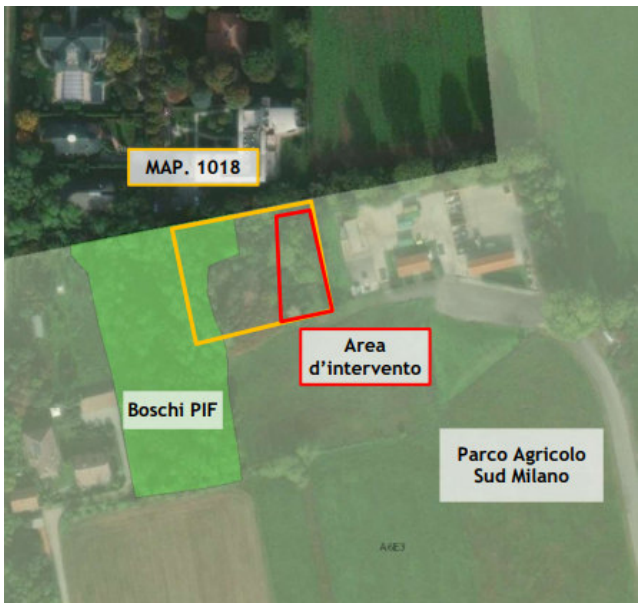

L'area di progetto è suddivisa in diversi compartimenti separati l'uno dall'altro, senza possibilità di interazione per gli animali, di cui due dedicati ai gatti fragili, affetti da malattie infettive (140 mq) con ingresso indipendente che permetterà un miglior controllo sanitario degli animali ospitati; uno per l'osservazione di nuovi arrivi da inserire (20 mq) e i restanti compartimenti per i gatti sani (610 mq), la normativa prevede, infatti, che un compartimento non possa ospitare più di 50 felini sani per una superficie di 500 mq.

L'intervento prevede la collocazione in corrispondenza del margine occidentale dell'area, su una platea in calcestruzzo, di una struttura in legno prefabbricata di dimensioni planimetriche 5,00 x 15,35 m e altezza al colmo pari a 3,27 m, a servizio e supporto del personale che gestirà la struttura e destinata a: locale ad uso ufficio per la

gestione amministrativa della struttura, deposito materiali e documenti, accoglienza di utenti esterni; locale di servizio per la preparazione dei pasti, lavaggio attrezzature, deposito di materiali e dispensa, somministrazione di medicinali; servizio igienico con lavabo e wc a norma per disabili; locale con gattaiola per riparo dei gatti in occasione di condizioni meteo sfavorevoli; veranda in cui collocare le gabbie riservate agli animali in ingresso, ai fini dell'ambientamento e dell'osservazione.

Il progetto dell'oasi felina è completato dai seguenti elementi: realizzazione di una recinzione perimetrale in rete a maglia sciolta specifica per gattile, dotata di elementi antiscavalco, cancelli pedonali esterni ed interni con struttura in metallo e chiusura in rete, analoghi cancelli carrai per l'accesso dei mezzi dall'esterno; saranno inoltre realizzati tratti di recinzioni interne per la suddivisione in compartimenti anch'essi realizzati in rete e dotati di antiscavalco per impedire lo spostamento dei gatti tra le aree; vialetti di distribuzione interna in ghiaietto, che consentono l'infiltrazione diretta delle acque meteoriche senza la necessità di un impianto di raccolta e smaltimento; posa in opera di n. 3 capanni prefabbricati in legno da posare su platea in calcestruzzo con doppia rete elettrosaldata.

Il progetto prevede, infine, la manutenzione, potatura e taglio delle alberature presenti, con eliminazione delle sole piante malate o che interferiranno con la collocazione della casa prefabbricata e di quelle che consentirebbero ai gatti la fuga scavalcando la recinzione, in modo da creare con le essenze rimanenti punti di ombra e di gioco. Quale misura di inserimento ambientale da realizzare all'interno della nuova oasi felina nonché immediatamente all'esterno, a mitigazione degli impatti paesaggistici determinati dall'inserimento delle nuove strutture, contribuendo alla qualificazione paesaggistica dell'ambito d'intervento, è prevista la messa a dimora di 10 nuove specie arbustive, costituite da *Euonymus europaeus, Crataegus monogyna, Malus sylvestris, Corylus avellana, Cornus sanguinea, Viburnum opulus, Prunus padus.*

Valutazione dell'intervento rispetto ai contenuti del P.T.C. del Parco Agricolo Sud Milano

Il progetto dell'*"oasi felina"* di Corbetta, come detto, è interamente ricompreso nei *"Territori agricoli di cintura metropolitana"* (art. 25, n.t.a. P.T.C.) del Parco Agricolo Sud Milano che, per la loro collocazione, compattezza e continuità e per l'alto livello di produttività sono destinati all'esercizio ed alla conservazione delle funzioni agricolo-produttive, assunte quale settore strategico primario per la caratterizzazione e la qualificazione del Parco regionale.

Nei territori agricoli del Parco, ai sensi dell'Art. 25, comma 2, lett. d) può essere prevista la collocazione di attrezzature di interesse generale e servizi, avendone preventivamente verificata la compatibilità ambientale, di cui all'Art. 14 delle stesse norme, recante le procedure della Dichiarazione di Compatibilità Ambientale (D.C.A.), anche in considerazione del fatto che l'intervento comporta l'inserimento di strutture prefabbricate che potrebbero determinare impatti sui territori tutelati del Parco e in relazione alle quali lo Studio interdisciplinare predisposto nell'ambito della stessa D.C.A. individua misure di inserimento ambientale finalizzate a ridurre al minimo e possibilmente compensare gli effetti negativi sull'ambiente e sul paesaggio del Parco regionale, determinati dalla realizzazione delle opere.

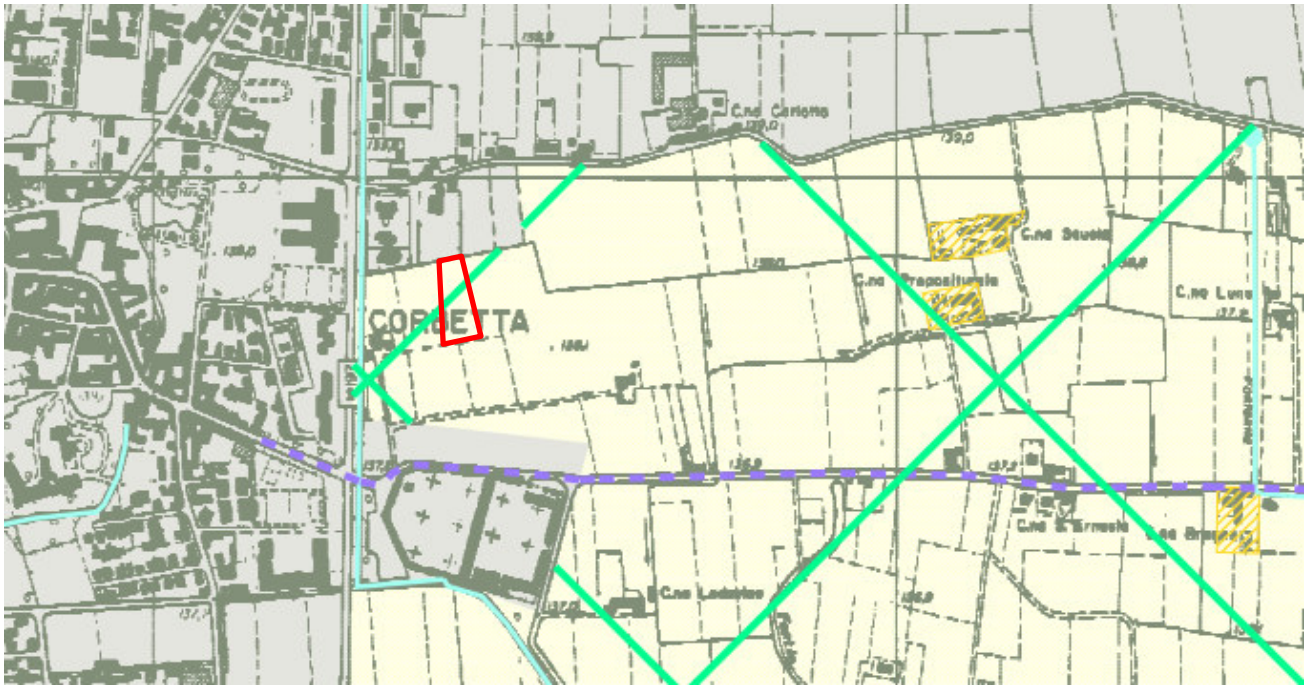

Il progetto, presentato dalla stessa Amministrazione comunale di Corbetta, è riconosciuto di interesse pubblico e generale per le motivazioni che sottendono la proposta – finalizzata all'insediamento di una nuova struttura per l'accoglienza dei gatti randagi – ed è stato accompagnato dalla richiamata Dichiarazione di Compatibilità Ambientale (D.C.A.) che ha individuato gli impatti, diretti e indiretti, che l'intervento determina sulle diverse componenti ambientali, descrivendo le misure per ridurre al minimo gli effetti negativi determinati sui territori tutelati del Parco Agricolo Sud Milano e sull'ambiente.

La proposta di inserimento ambientale formulata – prevedendo la messa a dimora di specie arboreo-arbustive autoctone del Parco Agricolo Sud Milano in corrispondenza delle aree di pertinenza della nuova oasi felina – è ritenuta adeguata ad equilibrare gli impatti paesaggistici, seppur lievi, determinati dalla realizzazione della nuova struttura, così come previsto agli articoli 25 e 14 delle n.t.a. del P.T.C. del Parco Agricolo Sud Milano, si richiede, tuttavia di integrare il filare previsto nella fascia verde posta in corrispondenza della viabilità di accesso prevedendo la messa a dimora di specie arboree autoctone.

Gli interventi ambientali realizzati utilizzando le specie autoctone del Parco Agricolo Sud Milano, elencate all'allegato 1 della Disposizione Dirigenziale R.G. n. 1455/2010 del 09/02/2010, dovranno tenere conto della normativa regionale vigente orientata al contenimento della diffusione dei principali patogeni di origine alloctona invasiva, quali l'*Anoplophora chinensis* e la *Popillia Japonica.*

La messa a dimora delle specie arboreo-arbustive autoctone dovrà, inoltre, privilegiare l'utilizzo di un sesto di impianto naturaliforme in modo da ridurre l'artificialità del sesto geometrico contribuendo, al contempo, alla valorizzazione degli elementi e dei caratteri del paesaggio agrario. Al fine di perseguire un risultato immediato di mascheramento delle strutture si suggerisce di privilegiare l'inserimento di specie autoctone *"pronto effetto"*.

Il progetto dell'intervento, le scelte materiche e la colorazione delle nuove strutture saranno in ogni caso successivamente verificate in sede di Autorizzazione Paesaggistica, ai sensi dell'art. 146 del d.lgs. 42/2004 e dell'art. 80 della l.r. 12/2005.

Si ricorda, inoltre, che, nei territori del Parco Agricolo Sud Milano, il taglio di piante è assoggettato a *"Denuncia di taglio piante"* o, a seconda del tipo di intervento che si intende realizzare, ad *"Autorizzazione allo sradicamento di piante ed estrazione delle ceppaie"*, ai sensi dell'art. 22 delle n.t.a. del P.T.C. del Parco.

Esaminati gli elaborati messi a disposizione dal Comune di Corbetta per l'approvazione del progetto di un'oasi felina municipale, in via Italo Zat, in relazione alla conformità rispetto ai contenuti del P.T.C. del Parco Agricolo Sud Milano, nonché alle finalità del Parco regionale in termini di tutela, salvaguardia, recupero paesistico e ambientale, equilibrio ecologico, qualificazione e potenziamento delle attività agro-silvo-colturali, fruizione culturale e ricreativa del territorio, ***si propone di esprimere parere di conformità****, al P.T.C. del Parco Agricolo Sud Milano, ai sensi dell'art. 21 della l.r. 86/1983 e* ***parere favorevole rispetto alla compatibilità ambientale del progetto****, ai sensi dell'art. 14 delle n.t.a. del P.T.C. del Parco,* ***condizionati*** *al recepimento di quanto contenuto nella presente Relazione tecnica;*

Data 12/02/2024

Referenti istruttoria: dott.ssa Chiara Ferrari, arch. Francesca Valentina Gobbato.

Il Direttore ad interim del Settore Parco Agricolo Sud Milano
Dott. Emilio De Vita

(Ai sensi dell'Art.49 del T. U. Regolamento sull'ordinamento degli uffici e dei Servizi)

Documento informatico firmato digitalmente ai sensi del T.U. 445/2000
e del D.Lgs 82/2005 e rispettive norme collegate

PROPOSTA DI DELIBERAZIONE:

IL CONSIGLIO DIRETTIVO DEL PARCO AGRICOLO SUD MILANO

Visto il d.lgs. 22/01/2004, n. 42 *"Codice dei beni culturali e del paesaggio, ai sensi dell'art. 10 della L. 6 luglio 2002, n. 137"* e s.m.i.;

Vista la l.r. 30/11/1983, n. 86 *"Piano regionale delle aree regionali protette. Norme per l'istituzione e la gestione delle riserve, dei parchi e dei monumenti naturali nonché delle aree di particolare rilevanza naturale e ambientale"* e s.m.i.;

Vista la l.r. 23/04/1990, n. 24 *"Istituzione del parco regionale di cintura metropolitana Parco Agricolo Sud Milano"* ora confluita nella l.r. 16/07/2007, n. 16 *"Testo unico delle leggi regionali in materia di istituzione di parchi"*, in particolare gli artt. 156 e seguenti del capo XX che disciplinano i territori del Parco Agricolo Sud Milano;

Vista la l.r. 11/03/2005, n. 12 *"Legge per il governo del territorio"* e s.m.i.;

Vista la d.g.r. 03/08/2000, n. 7/818 *"Approvazione del piano territoriale di coordinamento del Parco regionale Agricolo Sud Milano (art. 19, comma 2, l.r. 86/83 e successive modificazioni)"*;

Vista la relazione tecnica che precede contenente le motivazioni che giustificano l'adozione del presente provvedimento;

Visti i riferimenti normativi richiamati nella relazione tecnica del Direttore ad interim del Settore Parco Agricolo Sud Milano;

Visti:

- il d.lgs. 18/08/2000, n. 267 *"Testo Unico delle leggi sull'ordinamento degli Enti Locali"*;
- la legge 07/04/2014, n. 56 *"Disposizioni sulle città metropolitane, sulle province, sulle unioni e fusioni di comuni";*
- lo Statuto della Città Metropolitana di Milano;
- il Regolamento sull'Ordinamento degli Uffici e dei Servizi vigente;
- il Regolamento del Parco Agricolo Sud Milano, approvato dalla Giunta Regionale nella seduta del 10/12/1991.

Considerato che il presente atto non ha riflessi finanziari e che pertanto non necessita, sotto tale profilo, del parere ex art. 49 del d.lgs. 267/2000;

Visto il parere favorevole in ordine alla regolarità tecnica espresso dal Direttore ad interim del Settore Parco Agricolo Sud Milano in data 21/02/2024, ai sensi dell'art. 49 del d.lgs. 267/2000;

Udito l'intervento dei Consiglieri;

con voti favorevoli 11, contrari // , astenuti // , espressi nei modi legge;

DELIBERA

1) di prendere atto dei contenuti della relazione tecnica del Direttore ad interim del Settore Parco Agricolo Sud Milano, parte integrante del presente provvedimento;

2) di esprimere **parere di conformità** al Piano Territoriale di Coordinamento (P.T.C.) del Parco Agricolo Sud Milano e **parere favorevole rispetto alla compatibilità ambientale,** ai sensi dell'art. 14 delle n.t.a. del P.T.C. del Parco, del progetto di un'oasi felina municipale in Comune di Corbetta, in via Italo Zat, **condizionati** al recepimento di quanto contenuto nella Relazione tecnica;

3) di demandare al Direttore ad interim del Settore Parco Agricolo Sud Milano l'adozione di tutti gli atti di gestione necessari e conseguenti il presente provvedimento, nei limiti di quanto deliberato;

4) di dare atto che la presente deliberazione non comporta riflessi diretti o indiretti sulla situazione economico finanziaria dell'Ente e pertanto non è dovuto il parere di regolarità contabile;

5) di dare atto che il presente decreto non richiede la pubblicazione in Amministrazione Trasparente, ai sensi del d.lgs. 33/2013;

6) di dare atto che il presente procedimento, con riferimento all'Area funzionale di appartenenza, è classificato a rischio alto dalla tabella contenuta nel paragrafo 2.3.5 *"Attività a rischio corruzione: mappatura dei processi, identificazione e valutazione del rischio"* del PIAO.

IL CONSIGLIO DIRETTIVO DEL PARCO AGRICOLO SUD MILANO

- rilevata l'urgenza di provvedere, onde evitare che possano derivare danni all'ente;
- visto l'art. 134 – IV comma – del d.lgs. 18/08/2000, n. 267;
- delibera di dichiarare la presente deliberazione immediatamente eseguibile, con voti favorevoli 11,, contrari //, astenuti // , espressi nei modi legge.

PARERE FAVOREVOLE DI REGOLARITÀ TECNICA/AMMINISTRATIVA
(INSERITO NELL'ATTO AI SENSI DELL'ART. 49 DEL D.LGS. N. 267/00)

IL DIRETTORE
Dott. Emilio De Vita
(Documento informatico firmato digitalmente ai sensi del T.U. 445/2000 e del d.lgs. 82/2005)
21/02/2024

SI DICHIARA CHE L'ATTO NON COMPORTA RIFLESSI DIRETTI O INDIRETTI SULLA SITUAZIONE ECONOMICO-FINANZIARIA DELL'ENTE E PERTANTO NON È DOVUTO IL PARERE DI REGOLARITÀ CONTABILE

(INSERITO NELL'ATTO AI SENSI DELL'ART. 49 DEL D.LGS. 267/00 E DELL'ART. 11, COMMA 2, DEL REGOLAMENTO SUL SISTEMA DEI CONTROLLI INTERNI)

IL DIRETTORE
Dott. Emilio De Vita
(Documento informatico firmato digitalmente ai sensi del T.U. 445/2000 e del d.lgs. 82/2005)
21/02/2024

VISTO DEL DIRETTORE DEL SETTORE PARCO AGRICOLO SUD MILANO
(INSERITO NELL'ATTO AI SENSI DELL'ART.14 DEL TESTO UNIFICATO DEL REGOLAMENTO SULL'ORDINAMENTO DEGLI UFFICI E DEI SERVIZI)

IL DIRETTORE
Dott. Emilio De Vita
(Documento informatico firmato digitalmente ai sensi del T.U. 445/2000 e del d.lgs. 82/2005)
21/02/2024

PARERE DI REGOLARITA' CONTABILE
(inserito nell'atto ai sensi dell'art. 49 del D.Lgs. n. 267/00)

☐ Favorevole

☐ Contrario

IL DIRETTORE AREA
PROGRAMMAZIONE RISORSE FINANZIARIE

Letto, approvato e sottoscritto

IL PRESIDENTE
Daniele Del Ben
(Documento informatico firmato digitalmente ai sensi del T.U. 445/2000 e del d.lgs.82/2005)

IL SEGRETARIO GENERALE
Dott. Antonio Sebastiano Purcaro
(Documento informatico firmato digitalmente ai sensi del T.U. 445/2000 e del d.lgs. 82/2005)

PUBBLICAZIONE

Il sottoscritto Segretario Generale dà disposizione per la pubblicazione della presente deliberazione mediante inserimento nell'Albo Pretorio online della Città Metropolitana di Milano, ai sensi dell'art. 32, c.1, L. 18/06/2009, n. 69.

Milano, lì 21/02/2024

IL SEGRETARIO GENERALE
Dott. Antonio Sebastiano Purcaro
(Documento informatico firmato digitalmente ai sensi del T.U. 445/2000 e del d.lgs.82/2005)

Si attesta l'avvenuta pubblicazione della presente deliberazione all'Albo Pretorio online della Città Metropolitana di Milano come disposto dall'art. 32, L. 69/2009.

Milano, lì _____ Firma _____

ESECUTIVITA'

La presente deliberazione è divenuta esecutiva:

☐ in quanto dichiarata immediatamente eseguibile ai sensi del 4° comma dell'art.134 del d.lgs. 267/2000.

☐ per decorrenza dei termini di cui al 3° comma dell'art.134 del d.lgs. 267/2000.

Milano, 21/02/2024

IL SEGRETARIO GENERALE
Dott. Antonio Sebastiano Purcaro
(Documento informatico firmato digitalmente ai sensi del T.U. 445/2000 e del d.lgs.82/2005)

ESECUZIONE

La presente deliberazione viene trasmessa per la sua esecuzione a :

….....

Milano, lì_____

IL DIRETTORE ad interim del SETTORE
PARCO AGRICOLO SUD MILANO
(Dott.Emilio De Vita)

(Documento informatico firmato digitalmente ai sensi del T.U. 445/2000 e del d.lgs.82/2005)